Mottónk:
„Hogy meggyőzőek legyünk, hihetőknek kell lennünk,
Hogy hihetők legyünk, hitelt érdemlőknek kell lennünk,
Hogy hitelt érdemlőek legyünk, IGAZAT KELL mondanunk!"

Nagykőrös és térsége hiteles hírforrása!

HETI HÍREK

www.hetihirek.hu

2020/04 - január 29.
Ára: 250 Ft

2002 óta hiteles információkkal olvasóink szolgálatában!

DÉL-PEST MEGYE KÖZÉLETI HETILAPJA
Nagykőrös - Abony - Csemő - Kocsér

A MAGYAR KULTÚRA NAPJA Nagykőrösön

18-19. oldal

Notesz - A vírus...
3. oldal

Engedélyhez kötné a kormány, hogy bírálhassák?
6. oldal

Lakótelepi járdák és utak állapota Nagykőrösön
8. oldal

Meghívó a DK lakossági fórumára
11. oldal

Csőd szélén a KÖVA
12. oldal

Szexuális erőszak áldozata egy jászkarajenői kislány
12. oldal

Abonyi Galambkiállítás
2.

Emlékezzünk Alföldi Róberttel
16.

Könyvbemutató a főiskolán
18.

20004
9 771786 595004

MúltHeti Hírek – Foci és strand: a csontvázaktól már nem lehet becsukni az ajtót 10. oldal

Nagy siker volt a V-227 Abonyi Galamb- és Kisállattenyésztő Egyesület kiállítása

A Varga István Városi Sportcsarnokban került megrendezésre január 25-26-ig a V-227 **Abonyi Galamb- és Kisállattenyésztő Egyesület 42. Egyesületi Galamb- Díszbaromfi- és Díszmadár, illetve a 40. jubileumi Díszposta fajtaklub kiállítása.**

Az átlagember már csak a végeredményt látta, és csak sejtése lehet arról a temérdek munkáról,

amely a megvalósításával járt. Az egyesület tagjai megfeszített munkával már a megnyitó előtt két nap-

pal, csütörtökön elkezdték felállítani a ketreceket, pénteken pedig a bírálók járták sorra a madarakat. Az eredmények felvezetése után a katalógus elkészítése az esti órákba nyúlt. De ezeken felül már az év eleje, sőt, tavaly óta folyt a szervezés és egyeztetés az idei programmal kapcsolatban.

A rendezvény legfontosabb célkitűzése, hogy a tenyésztők bemutathassák legszebb galambjaikat, díszmadaraikat, díszbaromfiaikat, de ez a kiállítás egyben minősítő verseny is, amelynek díjai január 26-án kerültek átadásra.

A záró eseményen tiszteletét tette Simon **Szabina, az Abonyi Lajos Művelődési Ház, Könyvtár és Múzeumi Kiállítóhely igazgatója,** illetve **Pető Zsolt, Abony város polgármestere** is, aki elismerő szavakkal méltatta az egyesület munkáját.

„Hosszú évek óta nagy figyelemmel követem a V-227 Abonyi Galamb és Kisállattenyésztők Egyesületének tevékenységét. Nem véletlen az érdeklődésem, ugyanis fiatal koromban én is az egyesület tagja voltam. Kezdetben díszmadarakkal, japán fürjekkel, majd később texán galambok tartásával foglalkoztam több-kevesebb sikerrel. A 80-as években kamaszként kapcsolódtam be a galamb, díszmadár tenyésztők közösségébe és ámulva néztem fel azokra a társakra, akik időt s fáradtságot nem kímélve gondozták állományukat. Az én galambász

lendületem időközben megfogyatkozott, azt viszont örömmel látom,

hogy a V-227 Abonyi Galamb és Kisállattenyésztők Egyesülete tovább is kiváló szakmai közösség, melyben a tapasztalt tenyésztők mellé boldogan csatlakoznak fiatal társak. További örömömre szolgál, hogy a kiváló abonyi civil közösség hasonlóan kitűnő tevékenységet végző egyesületekkel közösen, magas színvonalon rendezte meg az idei kiállítást is. Abony város polgármestereként büszke vagyok az egyesület tagságára, közösségszervező munkájára, mely nem csak a városban, hanem országszerte és a határon túl is elismerést vívott ki." – fogalmazott Pető Zsolt.

Jandácsik Pál

LEGYEN LAPUNK ELŐFIZETŐJE KÖZVETLENÜL A SZERKESZTŐSÉGTŐL!

HETI HÍREK Online

2020-tól megszűnik a postai előfizetés lehetősége.
A Heti Híreket közvetlenül szerkesztőségünktől rendelheti meg a hetihirek@gmail.com e-mail címen, illetve a 06-70-376-3020-as telefonszámon.

Notesz

A vírus...

A világsajtóban nemrég robbant be az a szörnyű hír, hogy Kínában egy koronavírusnak nevezett gyilkos ütötte fel a fejét. A kór rohamos gyorsasággal terjed Kínában, de sajnos a nemzetközi légiközlekedés miatt már Európában is felütötte a fejét a vírus.

Lehetett látni képeket a világhálón, meg néhány újságban is, hogy a vírussal megtámadott emberek a nyílt utcán estek össze, és elhaláloztak. Őket a kínai mentősök steril fehér ruhában, szájmaszkban szállították el. Drámai képek voltak ezek, és a helyzet is drámai.

A vírus cseppfertőzéssel terjed, ezért hordanak az ellene védekezők szájmaszkot. Nagyon agresszív vírusról van szó, mely ellen az influenza védőoltás sem véd meg. A tünetek ugyanis hasonlóak az influenzához, de egészen másról van szó. Köhögés, hőemelkedés a jellemző tünetek. A koronavírus alapvetően a tüdőt támadja meg, és fertőzés esetén igen gyorsan végez áldozatával. Ehhez egy-két nap kell csak neki.

Kínában nagyon komolyan veszik ezt az alattomos vírustámadást, és minden erővel védekeznek ellene. A betegeket azonnal kórházba szállítják, és ott orvosi megfigyelés alatt tartják őket, és igyekeznek tünetileg kezelni a bajt.

De, mint fentebb írtuk, a vírus ennek ellenére rohamos gyorsasággal terjed a világon, megbetegedéseket jelentettek már Ázsiából, sőt Amerikából is.

Sajnos a múlt hét végén hazánkban is két gyanús esetet vizsgáltak, de egyiknél sem igazolódott be a koronafertőzés, hál' istennek. De persze fő az óvatosság és az elővigyázatosság, hiszen brutális fenyegetettségről van szó.

Nem mindenki tudja, de Kínával közvetlen repülőgépjárat kapcsolataink vannak. A múlt héten jelentette be Szijjártó Péter külügyminiszter, hogy örvendetes módon bővül a közvetlen légijárat kapcsolat Kínával, és többszázezer kínai látogatására számíthatunk ebben az évben.

Ahhoz képest, hogy Kínában karanténba zárták azt a várost, ahonnan a fertőzés elindult, - melynek lakosságszáma meghaladja Magyarországét - nálunk **a Liszt Ferenc repülőtéren semmiféle óvintézkedés nem történt, másutt speciális lázmérőkkel, hőérzékelőkkel kiszűrik a lázas betegeket, és kórházba szállítják őket, elkülönített osztályra.**

Nos, a nagy Keletre nyitás hagymázas politikai hangulatában ezt valahogy elfelejtette pártunk és kormányunk. Mármint azt, hogy fertőtleníteni, és kiszűrni kellene az érkező utasokat a Liszt Ferenc repülőtéren.

A történet kezd arra az amerikai filmre hasonlítani, mely cikkünknek is címadója. A főszereplő Dustin Hoffman volt, és bemutatásra került az a küzdelem a fertőzés ellen, amelyet minden népét és hazáját szerető kormányzat megtesz. Megvédendő a fertőzéstől az embereket.

Magam csak remélem, hogy ezekre az intézkedésekre záros időn belül hazánkban is sor kerül, és nemcsak a propaganda fogja hirdetni nagybetűkkel, hogy a kínai közvetlen repülőjáratokat hazánk bővíti...

ábrahám

Az ötös lottó heti nyerőszámai:
3; 8; 23; 51; 56

A hatos lottó heti nyerőszámai:
4; 13; 33; 37; 40; 41

Itt van már a Kánaán?

Kánaán, mint ahogy tudjuk a Bibliából, az Ígéret Földje. Nos, Magyarország is – minden ellenkező véleménnyel szemben – az ígéret, illetőleg az ígéretek földje lett.

Aki egy kicsit tájékozott a magyar belpolitikában, az tudja, hogy a hatalmon lévő politikusoknak ígérgetni nem igazán nagy dolog: egyrészt semmibe sem kerül, másrészt pedig a politikába beleunt, attól megcsömörlött, és a napi gondokkal küszködő választók elfelejtik az ígéreteket.

A dolog lényege az, mármint az ígérgetésnek, hogy találni kell olyan valódi, vagy álproblémát, ami az emberek nagy részét érdekli, és néhány jól hangzó ígéret kapcsán jelentsük be, hogy bármilyen problémát, problémahalmazt meg tudunk oldani, ami választóinkat foglalkoztatja.

Valamikor ennyit sem kell tenni, elég csak arra hivatkozni, ami az előző négy évben történt, azaz folytatjuk! Hogy mit, azt találja ki a választó!

Aztán az is jó kampányfogás, hogy mindent a marginális ellenzékre kell fogni, vagy olyan etnikai kisebbséget találni, melyek célkeresztbe állíthatók az amúgy is gyűlölködő magyar népléleknek.

Szóval így megy ez minálunk, Kánaánban, azaz Magyarországon, a jól hangzó Ígéretek Földjén.

Csak az a baj, hogy az ígéretekkel nem jutunk előrébb, azokat meg is kellene valósítani, de hát erre már nem marad idő.

A politikában úgy tudjuk, hogy van kampányidőszak, és van a két kampányidőszak között egy olyan négyéves ciklus, mely alatt lehetne országot építeni, illetve helyileg felvirágoztatni a gazdaságot.

Az Ígéretek Földjén azonban ez a két időszak egybefolyik, és folyamatos kampányidőszakot tapasztalhatunk. **A gazdasággal amúgy már senki sem törődik, nincs szó a magyar gazdaság szerkezetének átállításáról, modernizálásáról, felzárkóztatásáról. A problémát a hatalom úgy egyszerűsíti le, hogy nyakra-főre hívja be a külföldi autó összeszerelő műhelyeket, és az elektronikai cégeket, olcsó, szakképzett munkaerőt ígérve nekik.**

Valamikor még úgy tudtuk, hogy minden országban azt kell fejleszteni, ami az ottani adottságok miatt a leghatékonyabb, és versenyképesebb. Nálunk, Magyarországon, a Kárpát-medencében az éghajlati adottságok olyanok, hogy komoly mezőgazdasággal lehet számolni, meg az arra épülő élelmiszeriparra. Nos, ez most valahogy kimarad az országépítő szemléletből, ezt is külföldiekre bízzuk, hogy hozzanak ide összeszerelő üzemeket. Ezzel a magyar gazdaság igen csak sebezhetővé válik piaci szempontból, annál is inkább, mert az autógyártás ma útkeresésben van. A hagyományos kőolajszármazékokra, benzinre és gázolajra épülő motorokat valószínűleg felváltja majd az elektromos hajtás, mely elektromos energiát majd a megújuló erőművek, azaz szél- és napelem erőművek biztosítják decentralizáltan.

Ehelyett mi, Pakson atomreaktort építünk orosz hitellel és szakmai segítséggel, miközben borzadva nézzük a televízióban a Csernobilról szóló filmeket.

Ígéretekkel persze tele van a padlás, ahogy mondani szokták, meg a jövő felvázolásával, ami abból áll, hogy az ígéreteket majd a jövőben hajtjuk végre. Tudjuk, a jelen rövid, a jövő meg elég hosszú, hogy folyamatosan ígérgessünk.

Kocinkó

Kemény mondatok...

Az Innovációs és Technológiai Minisztérium közleményben jelentette be: *„A kormány semmilyen forrást nem vesz el Budapesttől, ezt legfeljebb Brüsszel teszi meg."* – Mivel a brüsszeli felzárkóztatási pénzeket a nemzeti kormányok osztják el jelenleg, ezért Budapest akkor nem kap pénzt, ha a jelenlegi kormány ezt nem javasolja Brüsszel felé. Tehát a brüsszeli támogatási pénzeket a jelenlegi helyzetben csak a kormány tudja elvenni Budapesttől.

Ajándék Nagykereskedelem

Gift Island Kft.

Tel: 06-70-615-0039, 06-70-389-3650
email: zsolt.kurucz@pr.hu,
tamara.kurucz@gmail.com

Cégünk több hazai gyártó illetve importőr képviseletét látja el a Közép-, és Dél- Kelet Magyarországi régióban.

Kínálatunkból:
Bortartók, *bögrék*, csomagoló papírok, *dekorációs anyagok*, ékszertartók, *fa dobozok*, fa háztartási eszközök, *fonott kosarak,-kaspók*, fotóalbumok, *képkeretek*, agyag sütő edények, *gyertyák*, *füstölők*, illóolajok, *illatmécsesek*, képek, *dekorált üvegárú*, háztartási üvegárú, *mécses tartók*, órák, *feliratos párnák*, párologtatók, *kerámiák*, vázák, *kaspók*, selyemvirágok, *művirágok*, virágkötészeti kellékek. *Szezonális termékek* (Karácsony, Valentin, Húsvét stb).

Hívja munkatársunkat a megadott elérhetőségek egyikén, esetleg küldjön nekünk email-t és felkeressük önt, vagy elküldjük képes ajánlatunkat.

A BIHARI GYEREKSZÍNHÁZ és a BIHARI IFJÚSÁGI STÚDIÓ bemutatja:

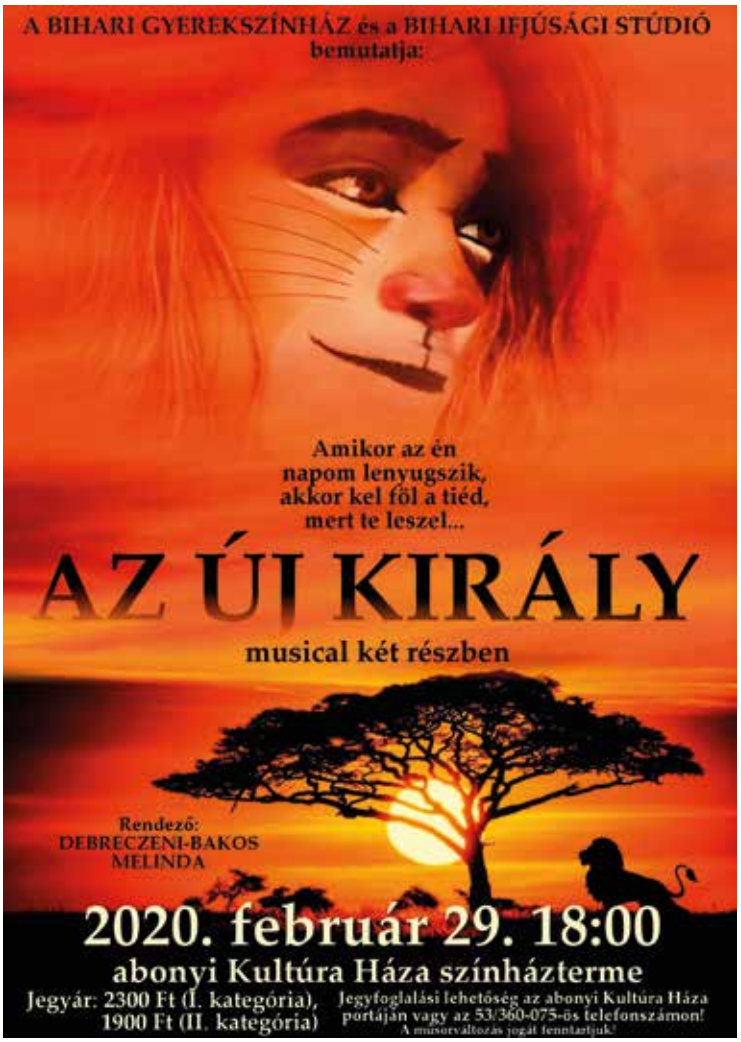

Ne a betegségét finanszírozza, sokkal inkább az egészségére fordítson!

Előzőekben írtunk már arról, hogy a születéskor várható élettartam alapján a legrosszabb helyzetben lévő országok között vagyunk (2016 Európa Pont)...
Írtunk arról is, hogy az élettartam, valamint az élet minősége szoros összefüggésben van mindattól, amit az ember életében elfogyaszt...

De a következőkről még nem kérdeztük Önt:

•Ön szerint, ha az ember változatosan étkezik, akkor elegendő vitaminokhoz, illetve nélkülözhetetlen ásványi anyagokhoz jut a szervezete?
•Gondolta volna, hogy például spenótból naponta kb. fél kilót kellene megenni ahhoz, hogy megfelelő mennyiségű vasat fogyasszunk?
•Ráadásul, ha már baj van, mert felütötte a fejét a betegség, akkor a gyógyuláshoz sokszorta nagyobb mennyiségű vitaminokra, ásványi anyagokra van szükség! Pusztán étkezéssel a szükséges mennyiséget képtelenség elfogyasztani, ráadásul nagyon sokba is kerülne!

Mit szólna hozzá, ha azt mondanánk, hogy az egészségének megőrzése, illetve a gyógyulásának lehetősége teljesen természetes úton megvalósítható, és ára csupán kb. napi egy doboz cigaretta árának felel meg?

Számunkra ez már nem képzelet, hanem a mindennapi valóság!

Ha felkeltettük érdeklődését, hívja bátran kollégánkat a 06-70-387-3296-es számon!

Kísérje figyelemmel tájékoztatónkat!
Részletekkel jelentkezünk a Heti Hírek február12-i számában!

Egészségünkre!

Itt a szép új világ...

Világunk, mondják, technikailag fejlődik, de az emberiség sajnos tudatilag érdemben nem igazán.

Itt van például az internet, mely egyre nagyobb nyilvánosságot biztosít mindenki számára, miközben elfelejtünk logikusan gondolkodni. Egy gombnyomásra megismerhetünk adatokat, és azt hisszük, hogy az adatok ismerete tulajdonképpen maga a gondolkodás művészete.

Egyik ismerősöm mesélte, hogy általános iskolás korú gyermekeket hívott meg, konkrétan egy osztályt, ahova az unokája is járt hozzájuk kerti partira, és csodálkozva tapasztalta, hogy a gyerekek nem beszélnek egymással.

Miután megkérdezte, hogy miért nem beszéltek egymással, a válasz a következő volt: majd, ha hazaérünk chatelünk, így szoktunk mi „beszélgetni" egymással.

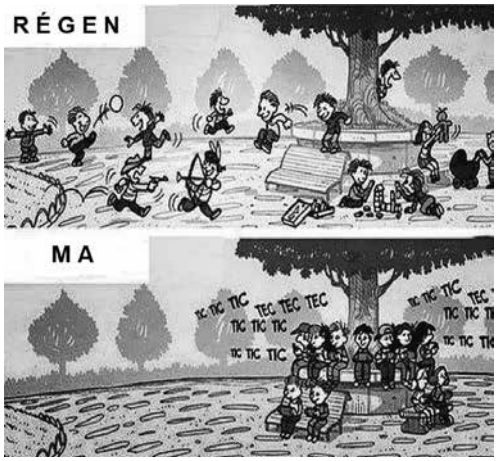

A technika fejlődésével tehát megszűnik az élőbeszédű kommunikáció már a gyermekek között is, s kérdezem én, mi lesz velük ezek után felnőttkorukban? Milyen barátokra tehetnek szert, és milyen emberi kapcsolatokat tudnak így kiépíteni?

Az is elgondolkodtató, hogy a mostani felnőttkorban lévő emberek állandóan az interneten lógnak, és mindent elmondanak magukról – képekkel illusztrálva -, még azt is, amit talán nem kellene. Figyelmen kívül hagyják azt, hogy nem mindenki jóindulatú ember, és például a rablók, betörők számára igen csak értékes információ az, hogy két hétre elutaztunk külföldre nyaralni.

Lassan a kollektív elhülyülés lesz úrrá az emberiségen, ami persze nem véletlenszerű, hiszen az internet világában anyagilag érdekelt cégek mindent megtesznek az internet használata érdekében, sőt egyes politikusok az álhírekkel szintén.

Talán eljön majd az idő, amikor mi, emberek – no, nem az én korosztályom – majd úgy tekint az internetezésre, mint a dohányzásra, vagy az italozásra. Az emberiség tehát éppen akkor butul el, amikor a világ összes adata bárhol, bármikor és bárkinek elérhetővé válik.

Nagy dolog persze az internet, csak nekünk, embereknek fel kellene nőni hozzá, és a helyén kellene kezelni. No, nemcsak a használat, a kezelés szempontjából, hanem intelligenciával és erkölcsi szinten is. Az internetet ne olyan kulcslyuknak használjuk, melynek segítségével bekukucskálhatunk mások gyanútlan magánéletébe.

Az internet egyébként lehetőséget ad arra is, hogy a központi hatalom folyamatosan ellenőrizze az embereket, ilyen vagy olyan politikai szempontok alapján. Az álhír eljut mindenkihez, mint a futótűz, de azt tudja az álhírgyártó, hogy az emberek már lusták arra, hogy utánanézzenek az álhír valódiságának.

Az álhírekkel és megjátszott felháborodással és szenzációhajhászással kisebbségi népcsoportokat lehet célkeresztben tartani, és az ő gyűlöletükre politikai összetartást építeni.

Tényleg ezt akartuk a rendszerváltáskor is, hogy ez így legyen? Ez lett a szép új világ?

ábrahám

Figyelemelterelés a sajtótájékoztató helyszínválasztása?

Összeverbuvált Fidesz aktivisták jelenlétében, a nagykőrösi piaccsarnokban tartott sajtótájékoztatót Nagy István agrárminiszter és Szentkirályi Alexandra kormányszóvivő január 25-én, szombat délelőtt. **Az eseményre leginkább a kormánypárti**

sajtó volt kíváncsi, amellett, hogy a helyi újságokat most sem hívták meg. A Nagy István közösségi oldalán közölt képek szerint a miniszterre csak a fideszes képviselők, bizottsági tagok, illetve azok családtagjai voltak kíváncsiak.

Az MTI tudósítása szerint Nagy István a sajtótájékoztatón elmondta, hogy a kormány még 2012-ben határozta meg jogszabályi keretekkel a termelői piac fogalmát. Erre azért volt szükség, hogy a vidék saját erőforrásaira támaszkodva erősítse önállóságát, növekedjen a munkaerő- és népességmegtartó ereje - fejtette ki.

Hozzátette: a vidékfejlesztési programban 279 pályázónak több mint hatmilliárd forint forrást biztosított a kormányzat helyi termelői piacok kialakítására. A helyben történő értékesítés hozzájárul a termelői jövedelmezőség növeléséhez és a közösségek megerősítéséhez - hangsúlyozta.

Az agrárminiszter szólt arról, hogy a jogszabályi rendelkezés szerint a termelői piacok - a kereskedői piacokhoz képest - könnyített feltételek mellett üzemeltethetők, de csak kistermelők értékesíthetik ott a saját gazdaságukból származó mezőgazdasági és élelmiszeripari termékeiket.

Nagy István kitért arra, hogy Nagykőrös a termelői piacok fejlesztését érintő pályázatból ötvenmillió forint támogatásban részesült, emellett hatszázmillió forint kormányzati támogatást kapott a piaccsarnok újjáépítésére (SIC!), a terület környezetrendezésére és a hozzá kapcsolódó útépítésekre.

Fotó: Nagy István Facebook-oldala

könyvelő

Forgácsok - A felhőkről...

Kedves Olvasó, szoktad-e nézni időnként a nyári égboltot, leheveredve a fűbe, az árnyékot adó fa hűvösében?

Ilyenkor láthatod csak igazán a felhők mozgását, amint kaleidoszkópszerűen új, meg új, mindig változó képeket, alakzatokat hoznak létre. Ehhez persze némi fantázia is kell. Így egyszer úgy látod, hogy gyülekező égi bárányok legelnek a nagy kék semmiségben, azaz az égbolton, máskor meg tornyosuló, ijesztő, sötét óriások vívnak egymással öldöklő, véget nem érő csatát...

Aztán megint változik a kép, és ismerős, de már rég elfelejtett arcok tűnnek fel a távoli semmiből, és foszlanak szét pillanatok alatt az emlékezet homályában. S ahogy így fekszel, és szemlélődsz, valami végtelen nyugalom fog el, miközben egy egész világ vonul el előtted, mint egy nagy, hatalmas, méltóságteljes történelmi seregszemle, bolygónk kék vetítővásznán.

Bizony kell ez, hogy a mai rohanó életben egy kicsit kipihend magad, és legyen időd megállni, szemlélődni, és az égboltra tekinteni, mert az örökké változó felhők kavargásában igazi csodákat láthatsz, kiegészülve emlékeid tárházával.

Persze nem mindenki ér rá manapság gondtalanul leheveredve szemlélni az égi színjátékot, de úgy gondolom mai rohanó világunkban mégis csak törekedni kell rá.

Az égbolt számomra mindig is egyfajta kapcsolatot jelentett a földi izzadságszagú emberi lét, és az égi, a teremtő által birtokolt tiszta, isteni világgal.

Pedig racionális ember lévén, nyilván tudod, hogy a felhő nem más, mint az égbolton átvonuló ködfoszlány, azaz apró vízcseppek millióiból-milliárdjai.

Mégis emberi fantáziád életet lehel ebbe a tarkabarka vonuló ködmenetbe, felidézve emlékeidet a múltból. Így teljes e földi emberi lét, ha néha szabadjára engedjük fantáziánkat az égbolt szemlélése közben...

ábrahám

Czira Szabolcs és a szeretet szimbólumai

„A virágok, mint a szeretet szimbólumai, melyek életet visznek egy város falai közé, pozitív energiát árasztanak, ihletik minden évben a Virágos Nagykőrösért pályázatunkat" – ezzel a meglehetősen szirupos mondattal kezdődik az az előterjesztés, amelyet Czira Szabolcs nyújtott be az önkormányzat képviselő-testületének február 13-i ülésére.

Az önkormányzat által meghirdetett pályázati felhívás célja elsősorban az – írja a polgármester -, hogy azoknak a nagykőrösi lakosoknak, intézményeknek a munkáját, akik kiemelkedően sokat tesznek a város külső megjelenéséért, a nyilvánosság előtt ismerjék el. A másik cél – szintén az előterjesztésben olvasható -, hogy szélesítsék a jelentkezők körét, egymást motiválva környezetünk szépítésére.

Czira Szabolcs emlékeztet rá, hogy 2018-ban Nagykőrös nyerte el a Virágos Magyarország fődíját, 2019-ben pedig a nemzetközi szakmai zsűri ezüst minősítéssel díjazta a várost. Szerinte „hatalmas siker, hogy az Entente Florate Europe zsűrije a nagykőrösi városközpontot, benne a megújult Hősök terét találta a leginkább arra érdemesnek, hogy az Elnöki Díjjal jutalmazza". Czira felemelő érzésnek nevezi, mivel minden nagykőrösi közös munkájának és összefogásának közös sikere ez a „gigantikus nemzetközi szakmai elismerés".

A szuperlatívuszok felsorolása után javaslatot tesz arra, hogy ebben az évben is írják ki a Virágos Nagykőrösért pályázatot, amelynek nevezési határideje 2020. április 30. A kategóriák a következők: - legvirágosabb ház, - legvirágosabb társasház, - legvirágosabb intézmény.

A bíráló bizottság elnöke **Szabóné Irházi Zsuzsanna** önkormányzati képviselő, tagjai **Vozárné Ragó Ildikó** KÖVA-KOM Nonprofit Zrt. vezérigazgatója és **Vágó Csaba**, a Nagykőrösi Szolgáltató Központ munkatársa, kertészmérnök.

könyvelő

Engedélyhez kötné a kormány, hogy bírálhassák?

Budapest, 2020. január 25. szombat

A kormány-közeli *Magyar Nemzet* szombati számában elvitatta a *Magyar Szociális Fórum (MSZF)* jogát, hogy bírálja a kormányt, és javaslatokat tegyen neki olyan társadalmi gondok megoldására, mint amilyen az évről-évre ismétlődő tömeges fagyhalál – tudatta az emberjogi mozgalom reagálásában az újságcikkre.

A „Fantomszervezettel kelt hangulatot Simó Endre" c. **aláíratlan cikk arra enged következtetni, hogy szerzője nem csak kétségbe vonja a szabad vélemény-nyilvánításhoz való jogot, hanem bírósági engedélyhez is köti** az olyan civil szerveződések esetében, mint amilyen az MSZF.

A Magyar Nemzet cikke egybecseng az Emberi Erőforrások Minisztériumának (EMMI) január 20-i közleményével, mely „hangulatkeltésnek" minősítette a tömeges fagyhalált, és azt állította, hogy az MSZF nem rendelkezhet hiteles információkkal a rendkívüli kihűlésben (fagyhalálban) elhunytak számáról. Az EMMI nem tudatta, miért ne rendelkezhetne. Általa hitelesnek tartott adatokat sem hozott nyilvánosságra az emberéletben keletkezett veszteségről, mely az MSZF ismeretei szerint 95-nél tartott 2019. szeptemberétől 2020. január közepéig. **Az MSZF felhívja a kormány és a lap figyelmét arra, hogy a Központi Statisztikai Hivatal – ha némi késlekedéssel is – rendszeresen sokkal több fagyhalál-esetről ad számot, mint ahányról az MSZF tudomást szerez.** (A különbség a téli időszakban, illetve az egész évben tapasztalt tények figyelembe vételéből adódik.)

A KSH adatainak összesítéséből megállapítható, hogy hazánkban a rendszerváltás óta több mint 8500-an (Nyolcezer ötszázan) szenvedtek fagyhalált, és a tömeges életvesztés a rendszerváltás óta vált társadalmi tünetté a több százezer embert érintő kilakoltatások és a szociális védőháló, különösen az idős- és rokkantellátás szétrombolása következtében.

A Magyar Szociális Fórum arra is felhívta a figyelmet, hogy a kormány 2017-ben utasította az Országos Rendőr főkapitányságot, ne szolgáltasson többé adatot a fagyhalálban elhunytak létszámáról.

Az MSZF leszögezi: a valóság elkendőzése arra utal, hogy a kormány megfosztja a magyar társadalmat önismeretétől, és ezzel akadályozza a probléma megoldását. Az MSZF soha, egyetlen pozitív választ sem kapott a kormánytól az évről-évre ismétlődő életvesztés okainak kiküszöbölésére, a lakhatás szavatolására irányuló konkrét javaslataira. Az MSZF nem tud másra következtetni ebből, mint arra, hogy a kormány nem felszámolni akarja a tömeges fagyhalált, hanem tudomásul veszi, mint megmásíthatatlan sorscsapást. Ideje volna levonni a szükséges következtetést abból, hogy a hajléktalantörvény 2018. október 15-i életbeléptetése óta is több mint kétszázan fagytak meg Magyarországon, hiszen hatósági tiltással és rendőri módszerekkel sem a fagyhalál, sem a szegénység nem szüntethető meg.

A Magyar Szociális Fórum – mint eddig is megpróbálta, mindhiába – kész segíteni a Fidesz-KDNP kormánynak, és a mindenkori kormányoknak a súlyos társadalmi gondok orvoslásában, köztük a tömeges fagyhalál megszüntetésében – áll az emberjogi szervezet reagálásában, melynek végén a Magyar Nemzet figyelmébe ajánlották az MSZF Elvi Chartáját, melyet 2002-ben fogalmaztak meg az ENSZ 1948-ban aláírt, és Magyarország által is ratifikált Emberi Jogok Egyetemes Nyilatkozatának szellemében.

Lásd: https://mszfszk.hu/13-uncategorised/1112-az-emberi-jogok-egyetemes-nyilatkozata-mszf-elvi-charta

Kiadta: MSZF SZK

HETI HÍREK

Laptulajdonos-főszerkesztő: Dr. Ábrahám Tibor László
Vezető szerkesztő: Kiss Zsoltné Berényi Tünde
Tördelő szerkesztés: Czeczon István
Munkatársak:
Tóth Barna, Nóniusz Sándor,
Legyünk Kocsér Jó Gazdái, Révay György, Jandácsik Pál

Kiadó: Heti Kőrös Körül Kft.
2750 Nagykőrös, Pozsonyi utca 12.
Tel.: 06 70/376-30-20
E-mail: abraham.t@freemail.hu
Internetes oldalunk elérhetőségei:
www.hetihirek.hu
hetihirek@gmail.com

Nyomdai munkák: GrafitART Nyomda Kft.

HU ISSN 1786-5956

A cikkek valóságtartalmáért azok szerzői teljes felelősséggel tartoznak és felelnek.
A hirdetések tartalmáért felelősséget nem vállalunk.

Isten éltesse a névnapjukat ünneplőket!

Január 29. Szerda: Adél
Január 30. Csütörtök: Martina
Január 31. Péntek: Gerda, Marcella
Február 1. Szombat: Ignác
Február 2. Vasárnap: Aida, Karolina
Február 3. Hétfő: Balázs
Február 4. Kedd: Csenge, Ráhel

POLITIKAI és egyéb kacsák

Mottónk: „Akinek humora van, az mindent tud, akinek nincs, az mindenre képes." (Peterdi Pál)

A kereskedők és a táplálkozástudományi szakemberek szerint a nemzeti zászlóval megjelölt disznóhús akkor a legízletesebb, ha azt díszmagyar ruházatban fogyasztjuk.

***

Nem jó üzenet az a polgármester részéről az egyszeri városban, amikor azt állítja, hogy ő nem tudott semmiről sem.

***

Ha valaki vidéken jó politikus akar lenni, akkor ma már nem elég, hogy öltönyben és nyakkendőben fényképezteti magát a helyi ingyenes újságban lelkes nyugdíjas polgárok körében, hanem valami érdemit is tennie kellene.

***

Egy sportegyesületben szőrén-szálán eltűnt pénzt már nem lehet csak propagandával és üres dumával ismét előteremteni.

***

Kőrösön is igaz a mondás, egy város vezetését – igaz nagyon nehezen – le lehet váltani, de a lakosságot azonban sohasem, amely megválasztotta ezt a városvezetést.

***

Özv. Tropasevics Gyuláné kisnyugdíjas csak reméli, hogy a magyar sertéshúsra kitűzött zászló nem azt akarja jelenteni, hogy egy vérből valók vagyunk.

***

Ha József Attila megélhette volna a mai magyar megosztott társadalmat, akkor valószínűleg még a versírástól is elment volna a kedve.

***

Az illiberális demokráciát azok találták ki, akik négyévente olyanokat választanak meg, akik nem minket, a választókat szolgálnak, hanem uralkodnak felettünk.

***

Az erkölcstelenséget, a becstelenséget, a folytonos hazudozást csak nálunk, magyaroknál hívják politikának.

***

A szegénység elleni küzdelem jegyében az országgyűlési képviselők ismét megszavazták saját maguknak – a rendkívüli és persze mértékében is – illetményemelést.

***

A volt igazi, hithű tősgyökeres kommunistákat a magyar közéletben ma már csak kizárólag az uralkodó elitben találni.

***

A populista politikus mostanság már a nem független bírósággal mondatja ki, hogy ő jó politikus, nem pedig a választópolgáraival.

***

A választások közeledtével már nemcsak a számítógépekben, hanem a tájékozatlan elmékben is egyre inkább elszaporodnak a kiirthatatlan politikai vírusok.

***

Sebes Maca örömlány szerint még mindig jobb ma egy jól fizető gazdag kuncsaft, mint holnap tíz nem fizető.

***

Van olyan helyi politikus az egyszeri városban, aki saját politikai emlékművének talapzatát kizárólag csak bírósági ítéletekből akarja felépíteni.

***

Nálunk, Magyarországon, amit szabad a politikusoknak, azt nem szabad az egyszerű állampolgárnak.

***

A középkorban még rongyos útonállók szabadították meg az embereket a pénzüktől, ma ezt már viszont jól öltözött, nyakkendős bankárok teszik a devizahitelre hivatkozva.

***

A jólétben élő politikusok mindig szívesen vállalnak a szegényekkel szóban szolidaritást, de más egyebet nem!

***

A politikában, aki ma másnak vermet ás, az már tud valamit.

***

Az építőiparban tisztára mosott pénz mindig annyival kevesebb az építőipari vállalkozó számára, mint amennyit ebből a neki pályázatot kiírató politikus elkér.

***

A választási időszak előtt a politikusok valóban és őszintén aggódnak a jövőjükért, és ilyenkor szokták a legvadabb őrült ötleteiket is bejelenteni.

ÜGYELETES GYÓGYSZERTÁRAK

ABONY
Jan 27-től febr. 2-ig: CSONTOS PATIKA, Vasút út 22.
Február 3-tól 9-ig: BENU GYÓGYSZERTÁR, Kossuth tér 17.
Ügyeleti nyitva tartás:
hétköznap 17.30-22.00 óra
szombat 12.00-22.00 óra
vasárnap 08-22.00 óra

NAGYKŐRÖS
Jan 27-től febr. 2-ig: KŐRISFA GYÓGYSZERTÁR Ceglédi út 7.
Február 3-tól 9-ig: PATIKA + (Cifrakert) Ceglédi út (Tesco)
Ügyeleti nyitva tartás:
hétköznap 19.00-től másnap 8 óráig
szombaton 18.30-tól vasárnap 8 óráig
vasárnap 11.00-től hétfő 8 óráig
(szombaton 18.30-ig a Patika+ Cifrakert Patika nyitva)
(vasárnap 11 óráig az Oroszlán Patika nyitva)

CEGLÉD

január 27.	TÖMÖRKÉNY GYÓGYSZERTÁR Rákóczi út 51-53.
január 28.	SZENT IMRE GYÓGYSZERTÁR Szent Imre h.u.22.
január 29.	KÍGYÓ PATIKA Reggel u. 2.
január 30.	FELSZEGI GYÓGYSZERTÁR Bajcsy-Zsilinszky tér 3/a.
január 31.	SZENT ANNA GYÓGYSZERTÁR Kőrösi út 11.
február 1.	BELVÁROSI GYÓGYSZERTÁR Szabadság tér 9.
február 2.	GYÓGYÍR GYÓGYSZERTÁR Rákóczi út 7.
február 3.	PINGVIN PATIKA Múzeum u. 2-4.
február 4.	CHULEK GYÓGYSZERTÁR Kőrösi út 51.
február 5.	PATIKAPLUS GYÓGYSZERTÁR Malomtó szél 30. (TESCO)
február 6.	TÖMÖRKÉNY GYÓGYSZERTÁR Rákóczi út 51-53.
február 7.	SZENT IMRE GYÓGYSZERTÁR Szent Imre h.u.22.
február 8.	KÍGYÓ PATIKA Reggel u. 2.
február 9.	FELSZEGI GYÓGYSZERTÁR Bajcsy-Zsilinszky tér 3/a.

ORVOSI ÜGYELET
SEGÉLYHÍVÓ: 112

ABONY
Gyermek-felnőtt:
- hétköznap 11.00-tól 16.00-ig készenléti ügyelet
16.00-tól 08.00- ig éjszakai ügyelet
- hétvége: péntek 16.00-tól hétfő 08.00-ig
Helyszín: Újszászi út 21.
Tel: 53-655-800

NAGYKŐRÖS
Gyermek-felnőtt:
- hétköznap 16.00-tól 08.00- ig
- hétvége: péntek 16.00-tól hétfő 08.00-ig
Helyszín: Magyar u. 2.
Tel: 53-350-377

CEGLÉD
Hétvégén és ünnepnap (tárgynapon) a GYERMEKORVOSI ÜGYELET reggel 8 órától este 20 óráig működik.
Telefonszám: 06/1- 301-6969
Telephely: Cegléd, Kárpáti Aurél u. 9.
A folyamatos, sürgősségi ellátás érdekében, ha nincs gyermekorvosi ügyelet, akkor továbbra is a felnőtt háziorvosi ügyelet végzi a betegellátási feladatokat:
Telefon: 06/1- 301-6969
Telephely: Cegléd, Kossuth F. u. 17.

MTI HÍRFELHASZNÁLÓ

Olvasói levél: *Kínos...*

Dobrev Klára a Demokratikus Koalíció EP-képviselője nyilatkozta nemrégiben: „Kínos látni, ahogy Orbán Viktor téblábol a tanácsüléseken, mert senki sem áll vele szívesen szóba."

Valószínűleg ennek oka a Magyarországgal szemben folyó uniós eljárás. Ismert az mindenki számára, hogy a Fidesz Európai Néppárt tagsága felfüggesztésre került, illetve mielőtt felfüggesztették volna, a Fidesz önmagát függesztette fel.

Az is elgondolkodtató, hogy a KDNP nincs felfüggesztve, és nem is függesztette fel önmaga tagságát, és továbbra is az Európai Néppárt teljes jogú tagja, és az is kíván maradni.

Mindenesetre ez az európai néppárti kirekesztettség belpolitikailag Orbán Viktornak alkalom arra, hogy bizonyítsa a magyar nép felé, hogy ő értünk küzd az Unióban. **Miközben ez a kirekesztettség, és párttagsági felfüggesztés, mely az EU szerint a demokráciahiány miatt van Magyarországgal szemben, mindannyiunkat sújt.**

Az is világos, hogy amerre Orbán Viktor miniszterelnök megy, az egy zsákutca, legalább is Európában. Az Európai Unió ugyanis nem ellensége a magyar embereknek, hiszen a felzárkóztatási pénzzel támogatja országunkat, mely nem oda jut, ahova kellene. Épp a magyar kormány tevékenysége és pályázatpolitikája miatt.

Ugyanis az a pénz, amit az iskolákra, azaz az oktatásra, vagy az egészségügyre, a kórházakra kellene fordítani, azt nem lehet Tokaj-hegyaljára, a Balatonra, meg a miniszterelnökhöz közelállók gazdagodására költeni.

Hónapok óta tárgyalások folynak arról, hogy az Európai Unió eddigi gyakorlatát változtassa meg, vagyis a felzárkóztatási támogatást ne a kormányzat ossza szét, hanem például a városok közvetlenül az EU-hoz pályázhassanak, és onnan kaphassák meg az uniós forrásokat.

Dobrev Klára kifejtette azt is, hogy rengeteg konkrét javaslatot tettek az EU-ban a következő hétéves költségvetés tervezésével kapcsolatban, így például bővíteni kellene az önkormányzatok által közvetlenül pályázható támogatások körét, illetve a civil szervezeteknek is lehetőséget kellene adni erre. Hogy ez megvalósulhasson, és ebből valóság legyen, az EU-s támogatásokról szóló jelenlegi uniós szabályozást meg kell változtatni, és a hét évre szóló költségvetést ennek szellemében kell elkészíteni.

Ezt az új költségvetést az Európai Tanács hagyja jóvá végsősoron. Ebben az Európa Tanácsban jelen van Orbán Viktor magyar miniszterelnök, és Mateusz Morawcki, lengyel kormányfő is. E két nemzetállam ellen, azaz a magyar és a lengyel ellen az Európai Unió eljárást folytat a demokrácia tudatos leépítése miatt. Magához az EU-költségvetéshez egyhangú döntés kell, de például a támogatások lehívásának szabályaihoz már elég a minősített többség is. Ez pedig meglesz akkor is, ha a lengyel és a magyar miniszterelnök ez ellen szavazna.

Bakonyiné Soós Magda

Olvasói levél: *Lakótelepi járdák és utak állapota Nagykőrösön*

Minap elgondolkodtam azon, hogy annakidején, még jóval a rendszerváltás előtt, mennyire megváltoztatta Nagykőrös város képét az új lakótelepek kialakítása, létrejötte.

Például a Ceglédi úti lakótelep, mely emeletes házakkal épült, a hozzátartozó parkosított környezettel. És persze a gyalogos közlekedés számára elmaradhatatlan járdákkal, és a háztömbök közötti utakkal a gépkocsik számára.

Nagyon kellemes volt valaha ott lakni az összkomfortos lakásokban, ami akkor igen csak nagy szó volt. Én magam is ott laktam a családommal együtt, ott nőttek fel a gyermekeink is, és mi is ott öregedtünk meg férjemmel együtt, aki sajnos ma már nem él...

Nem mindegy az, hogy ezt az értéket, mármint a lakótelepi városrészt a képviselő urak és hölgyek hogyan képviselik, és ezeket az épületeket és környezetüket hogyan tartatják karban.

Nemrégiben értesültem arról, hogy az önkormányzati választások előtt néhány utat a lakótelepen rendbetettek, de sajnos sok minden kimaradt, többek között a járdák valódi karbantartása, meg a Gyopár utcai parkoló rendbehozatala, annak ellenére, hogy az egyik kormánypárti képviselő aláírásgyűjtést folytatott a kampányidőszakban a parkoló rendbetételére.

Egy ellenzéki képviselő javaslatára pedig az önkormányzat pályázatot nyújtott be a parkoló rendbehozatalára. Úgy tudom, hogy az a pályázat sikeres volt, de azóta sem történt semmi a kampányidőszak óta. Az ellenzéki képviselő még a múlt év tavaszán adta be javaslatát, mely alapján a város pályázott a parkoló rendbehozatalára, a kormánypárti képviselő viszont jóval ezután, a kampányidőszakban kezdett az aláírásgyűjtésbe, azaz rátelepedett az ellenzéki képviselő már érdemi, és az önkormányzat által jóváhagyott javaslatára. A lényeg az, hogy minden maradt a régiben!

Nagyon fontos lenne a lakótelepi járdák és parkolók rendbetétele úgy általában, mert az ott közlekedők testi épsége van veszélyben.

A Bárány utcai lakótelepen az egyik lakó maradandó sérüléseket szenvedett az ottani járda állapota miatt, mert elesett, de az ő ügyében sem történt semmi.

Azt gondolom, hogy a képviselőknek szívügyüknek kellene tekinteni minden olyan dolgot, amit megígértek, és ami a lakótelepek, azaz a város állapotát befolyásolja.

Nemcsak a választások alkalmával kellene aktívnak lenni, hanem a kampány elmúltával, sőt akkor igazán, tenni kellene a városért, azaz az ígéreteket betartani.

Magam úgy gondolom, hogy nem a rang meg a cím a fontos, hanem azok a tettek, amit a már megválasztott képviselőként a városért tenni tudnak.

Remélem, majd csak vége lesz már ennek az illiberális demokráciának, és annak a pöffeszkedésnek, úrhatnámságnak, ami ezzel együtt jár.

Rá kellene már döbbenni arra, hogy például Nagykőrösön nem a polgármesteri hivatal ablakaiból jól látható főtér karbantartása és kertészeti ápolása a fontos, amivel lehet dicsekedni az idelátogató idegenek előtt, hanem a lakótelepek is, ahová – tudtom szerint – nem járnak városcsodáló látogatók, de igen is ott élnek azok az emberek, akik érdemelnének annyit, hogy velük, és környezetükkel is törődjenek.

Hangsúlyozom, nemcsak a kampányidőszakban, hanem az önkormányzati választások ötéves ciklusa alatt is, illetve akkor igazán.

egy nyugdíjas olvasójuk
név és cím a szerkesztőségben

Olvasói vers: *Ötvenhét év szeretet és boldogság...*

A két öreg a kályha mellett melegszik,
Mindkettő a szép múltról emlékszik.
Mi mind a ketten a szépre emlékezünk,
A hideg télben akkor egymásnak esküt tettünk.

Akkor még nem kellett a meleg kályha,
Szívünk melege lelkünket-testünket átjárta.
Akkor, ott a hideg, fagyos, jeges télben,
Nem fáztunk szerelmünk forró melegében.

Nem éreztem én akkor a télnek hidegét,
Csak forró ajkad édes csókja melegét.
Boldogság melege a lelkemet járta át,
Megszüntetvén szívem-lelkem magányát.

Örökre a te drága szíved nékem adtad,
Én szívembe zártalak, s a kulcsot neked adtam.
Életünk ezért egy gyönyörű regény,
Boldogan együtt élünk, s írjuk, Te meg én.

Bizony szerényen kezdtük a mi kis életünk,
De forró szerelmünk volt, s biztos munkahelyünk.
Vágyaink, szerelmünk, és nehéz munkánk,
Szeretetben, boldogságban teljesültek immár.

Egy év után már egy kis örökösre vágytunk,
S a jó isten áldásával, egy kis királynőt kaptunk.
Küzdelemben, szeretetben bizony elteltek az évek,
Megéltük együtt a tiszta szép öregséget.

Láthatod, hogy megnövekedett a mi kis családunk,
Nagyszülőkből mi már dédikké váltunk.
A jó isten két unokával áldott meg minket,
S mindig élvezhették ők a mi szeretetünket.

Dédunokával éljük meg családunk szeretetét,
Ezt kapjuk vissza a szerető gondoskodásunkért.
A szeretet boldogsága tölti be szívünket-lelkünket,
Azért, hogy ilyen szép, gyönyörű, kedves családunk lehet.

Házasságunkból eltelt ötvenhét boldog év,
Megéltük szeretetben, boldogságban e dédi létet.
Még melegedjünk a kályha mellett néhány évet,
Hogy legyen még drága szíved szívem mellett.

K.Tóth István

Olvasói levél: *A magyar rovásírásról*

Nyelvészeink, történészeink körében többen lekicsinylő hangnemben írnak a valamikor volt rovásírásunkról. A lovasnomád népek – így a magyarok is – lovaikon nagy távolságokat tudtak megtenni. Eljuthattak tartózkodási helyüktől délre élő kulturáltabb népekhez is. Itt letelepült, kőházakban élő, kereskedéshez pénzt használó emberekkel ismerkedtek meg. A pénzérméken lévő felírások alapján találkozhattak a betűkkel. Valószínű így ismerték meg – jelenlegi tudásunk szerint – a Khorezmi és a szogd írásokat, és ez ösztönözhette őket saját ábécé megalkotására. Sajnos nem kőbe vésték, vagy pergamenre (bárány-bőrre) írták, hanem egyenes faágakat kettéhasítva a sima felületre faragták, rótták. Így mára nem maradt nyelvemlékünk korai múltunkról. De szólásainkban mégis megmaradt. **Például máig használjuk a rovott múltú, sok van a rovásán**, stb. kifejezéseket. Ezek azt mutatják, hogy a nemzetségfők, törzsfők embereikről feljegyzéseket készítettek. Elsősorban azonban ezeket a rovásos botokat az állataik számontartására használták. Ezekre írták fel az egyes állatfajok nevét és darabszámát, ha kész volt, akkor középen kettéhasítva egyik fél maradt a gazdánál, másik az állatokat őrző, terelő szolgáinál. Ősszel, amikor visszatértek a két darabot összeillesztve tudták ellenőrizni van-e hiány az állományban.

Írásunk létezéséről az első hiteles leírás Cirill és Metódtól származik. Az egyházatyákat a pápa bízta meg a kazár állam vezetőinek felkeresésével. Útjuk során találkoztak 860-861-ben a kazárok mellett élő magyar és avar törzsekkel, és lejegyezték, hogy mindkét népnek saját írásuk van. Visszatérésük után alkották meg előbb a glagolita (865. után), majd mivel ez nem terjedt el, a ma is használt „cirill" betűkkel való írást. A glagolita írás a mi rovásbetűinkhez hasonló volt, a cirillez pedig a görög ábécét vették alapul. Az oroszok és a szerbek ma is ezt a betűkészletet használják.

A legrégebbi magyar forrás a rovásírásunk létezéséről Kézai Simon krónikájában (1282. körül) szerepel. Sajnos a katolikus vallás felvétele idején szigorúan büntették a rovásírás használatát, így csak a Székelyföldön maradt meg. Itt akadt rovásírásunk nyomára Luigi Fernando Marsigli olasz származású osztrák hadmérnök, akit Bécs kiküldött a keleti határok védhetőségének feltérképezésére 1690-ben. Ő talált egy körülbelül másfél méter hosszú négyszögletes oldalúra faragott botot, amelynek oldalain általa ismeretlen felírás volt. Szerencsére talált egy embert, aki el tudta olvasni. Kiderült, hogy a botra az év napjaira eső névnapok lettek felírva. **Marsigli „mérnöki pontossággal" lemásolta a jeleket és a hallott jelentésüket. Ez a rovásnaptár 38 írásjegyet tartalmazott, és bár a bot elveszett Marsigli feljegyzései megmaradtak.** A bot elkészítését az 1400-as évek elejére teszik. Másik rovásírási nyelvemlékünk Nikolsburgban került elő, és az 1933-as könyvárverésen vásárolta meg a Magyar Nemzeti Múzeum akkori igazgatója. Ezt az emléket egy 1483-ban kiadott könyv hátlapjára ragasztva találták meg. A lapon az ábécé rovásbetűi szerepelnek, felette a latinbetűs jelentésével. 1933. után a betűket megismerve kiderült, hogy főleg Erdélyben több templomfelirat és anyakönyvi naplóbejegyzés is létezik, ami magyar rovásírással készült.

Korai írásunknak több jellegzetessége is van: 1.) **A rovásírás jobbról balfelé halad, ellentétben a mai latinbetűs írásunkkal.** Ennek egyik oka, hogy készítésekor bal kézzel fogták a botot, a jobbal pedig a rovást végezték. Így mindig látták a már elkészült részt. 2.) **A magyar nyelv hangjaihoz készült.** Ez azt jelenti, hogy külön jel van a cs, gy, ly, ny, sz, zs hangokra és az ö, ü hangokra is. 3.) A faragás lassúsága miatt az arra alkalmas betűpárokat össze szokták vonni (ligatúrák), másrészt a mássalhangzók előtti e hang jelét nem írják ki. Így például a b jelének olvasata b és eb is lehet, a c jelének olvasata c és ec, és így tovább. Számítógépen

Jel	Olvasat	Jel	Olvasat	Jel	Olvasat
	a		á		b,eb
	c, ec		cs, ecs		d, ed
	e		é		f, ef
	g		gy, egy		h, eh
	i		í		j, ej
	k, ek		ak		l, el
	ly, ely		m, em		n, en
	ny, eny		o		ó
	ö		ő		p, ep
	r,er		s, es		as
	sz, esz		t, et		ty, ety
	u		ú		ü
	ű		v,ev		z, ez
	zs, ezs				

való íráskor természetesen ezeket nem lehet illetve nem célszerű alkalmazni. 4.) **Nincsenek kis- és nagybetűk.** 5.) **Rovásbetűink magyar eredetét mutatja, hogy nem két-három, hanem 12 rovásbetűnk is van, ami magyar szavakhoz köthető.** Ezek közül néhány: a B betű X alakú rovásjele a (kecske)Bak lábú asztal, vagy a fűrészBak alakjából jöhet. A Cs jelének alakjáról az állatok szállásheleyének kerítése a Cserény rácsozata jut eszünkbe. Az S fordított V alakja a Sátor szóból eredhet. Az Ü jele pedig az ülő ember alakját formázza. Az EK jele az EKevas alakjára, az AK jele az Akasztóra hasonlít, amit gyümölcsszedéskor használunk, stb. Ezek a hasonlóságok arra vallanak, hogy a magyar rovásbetűket magyar emberek találták ki. Természetesen az akkori pénzérméken és más írásokon látott jelek mintájára készültek, és nem magának az írásnak magyar feltalálását jelentik.

Úgy gondolom, büszkéknek kell lennünk ilyen korai írásbeliségünkre, mivel még az Árpád-házi királyaink idején is egész Európában sem a királyok, sem a főurak nem tudtak írni, olvasni. Ez elsősorban a főpapok, illetve a főurak mellett dolgozó íródeákok feladata volt. **Bár vannak elvétve olyan vélemények, hogy térjünk át hivatalosan is a rovásírásra, ez azonban nagyon elhibázott lépés lenne. Szerintem a rovásírás helye a népi fafaragványokon van. Annyit viszont meg lehetne követelni, hogy az iskolában mindenki tanulja meg saját nevének rovásbetűkkel való leírását.** A rovásbetűk megtalálhatók és letölthetők a számítógépről. A legelterjedtebb a dr Hosszú Gábor féle „Magyar rovásszabvány JB" betűkészlete. Jobbról bal felé írni kissé nehézkes, mert minden betű leütése után a „visszanyíl" billentyűt is le kell nyomni. Létezik azonban olyan program is, ami folyamatos írást biztosít.

Baky Miklós

alsó kép: Nikolsburgi abc.

„A fideszesek átverték a nagykőrösieket a stranddal!”

– írja Facebook oldalán Zágráb Nándor települési képviselő. Véleménye szerint mindezt Földi László fideszes országgyűlési képviselő televíziós interjúja is igazolja.

„Mint ismert, Czira Szabolcs fideszes polgármester ez idáig folyamatosan azt hangoztatta, hogy a nagykőrösiek nem járnak strandra, ezért tartják zárva a létesítményt. Ezzel összefüggésben a fideszes vezetésű önkormányzat mintegy 16 millió forintért kotyavetyélte el a 2007 - ben 240 millió forintra értékelt fürdő területét, strandfejlesztésre hivatkozva.

Ezek után az ingatlant feldarabolták, a kétharmadán más célú ingatlanfejlesztéseket hajtottak végre. Az újonnan létrehozott épületek hasznosításában a fideszes polgármester rokonai jelentős mértékben érintettek.

Nem sokkal később, az egykori strand egyharmadának területén (európai uniós támogatásból) megépült kis fürdőt is bezárták.

Ennek lenyúlása azonban nem sikerült, mert a NAV lefoglalta a napjainkra teljesen lepusztított ingatlant.

A kör bezárult.

Most az önkormányzattal akarják kifizettetni az egykor nagy múltú, mára egy kifosztott kis kacsaúsztatóvá vált fürdő rendbehozatalát.

Ezért ingyenesen bérbe adják az önkormányzatnak, ahelyett, hogy teljesen felújítva és továbbfejlesztve, visszaadnák a strandját a meglopott nagykőrösi lakosságnak...” – olvasható Zágráb Nándor bejegyzése.

A Földi Lászlóval készült interjút megnézhetik a https://www.facebook.com/nandor.zagrab/videos/2808073219280477/ linken.

A lakosság véleménye a nagykőrösi strandügyről:

M.V: Persze, hogy nem járunk strandra, hiszen bezárták! Míg lehetett bérletünk volt, fantasztikus volt a reggeli 1 órás úszás!

Zs.D: Az amit a Földi Úr mond, mellébeszélés!!!

Zs.P: Feltalálták a spanyolviaszt! Már évekkel ezelőtt mondtam, és kommentben is írtam, hogy működtesse az önkormányzat! A régi strandot a KÖVA elődje a VGV működtette! Az is veszteséges volt, de a hivatal minden évben, illetve az állam rendezte a veszteséget! Szigorú elszámolással! Szóval, nem akarásnak nyögés a vége!

A.T: Ez a Földi nem tett semmit Kőrösért,most is hadovál !

T.K: Fizessenek a magánvagyonukkal azok, akik hasznot húztak belőle.

I.R.Cs: Állítsák vissza az eredeti állapotot. Spar +ingatlanok is mehetnének. Szerintem azért züllesztették ennyire le, hogy Cegléd, Kecskemét, Tiszakécske jól járjon. Ki tudja kinek volt még ez érdeke, ki mennyit fizetett. Nem hiszem el, hogy mindenhol virágzik ez az iparág, a legkisebb településen is csak nálunk nem.

M.M: Fizessen az aki tönkre tett itt mindent!! Szerintem tudja akinek ez szól! Vagyonától megfosztani és lesz végre strand!!!!!is meg nyugalom is!!

M.K.T: Ha a piacon KERESKEDŐKKEL FIZETTETIK MEG A VILLANY SZÁMLÁT akkor itt sem a lakosságra kell hárítani. CZIRA HOL A CSATORNA PÉNZÜNK.? SZÉGYENTELEN.

Van egy nagyon fontos kérdés, melyre választ várunk: ha a szerződés szerint több évtizeden keresztül – a veszteség ellenére is – működtetnie kellene a strandot annak a cégnek, amelyik bagatell összegért megvette a területet, akkor MIÉRT NEM TETT ELLENE FELJELENTÉST CZIRA SZABOLCS SZERZŐDÉSSZEGÉS MIATT???

„Kizárás, eltűnt taomilliók és NAV-feljelentés a kisvárosi fociálom vége”

– címmel írt igen részletes elemzést az Index a Kinizsi FC-ről.

„Visszaléptette a Pest megyei első osztályú bajnokságban szereplő labdarúgócsapatát a **Nagykőrösi Kinizsi**, miután kiderült, hogy a klub **50 millió forinttal tartozik az MLSZ-nek.** A klub elnöke, a fideszes önkormányzati képviselő, **Sohajda Márk** azzal védekezett, hogy csak nemrég értesültek az adósságról, amit még az előző vezetés halmozott fel. A szövetség válaszaiból azonban nem ez derül ki. **Az ügyben az MLSZ költségvetési csalás gyanúja miatt feljelentést tett.** Az 50 milliós követelés miatt veszélybe került az új székház felépítése is, amire az önkormányzattól 200 millió forintot kapott a klub.” – foglalja össze cikke elején a szakmai és gazdasági helyzetet a cikk írója, Mizsur András.

Az Index oknyomozó cikke tárgyilagosan, az MLSZ állásfoglalása alapján teljesen más megvilágításba helyezi az eseményeket, mint az ÖH, és nem politikai síkon, hanem gazdasági-sportszakmai szempontból elemez. Ráadásul rávilágít számtalan ellentmondásra, melyet a Kinizsi tisztázhatott volna, ha ígéretét beváltja, és a dokumentumokat nyilvánosságra hozza. Így azonban további kérdések merülnek fel.

Például:

• **A Kinizsi vezetése 30 milliós hiányról beszél, az MLSZ 50 millióról...** Nem tudja a klub vezetése, hogy mennyi a követelés, vagy szándékosan kevesebb összeget kommunikálnak?

• Mivel nem szeretnénk találgatni, sokkal inkább tisztán látni és hitelesen tájékoztatni, ezért megnéztük a bíróság oldalán a Kinizsi pénzügyi beszámolóit, hogy megfelelő információhoz juthassunk. **Döbbenten tapasztaltuk, hogy a 2018. évről szóló gazdasági beszámolójuk nincs közzétéve a bíróság oldalán, pedig arra törvényi kötelezettségük van 2019. május 31-ig!**

Ráadásul a 2017. évi beszámolót sem nyújtották be a 2018. május 31-i határidőig, majd egy év múlva, 2019. április 10-én tették meg. Ennek vajon mi az oka? A könyvelő hibája, a klubvezetésé? **Esetleg nem is hiba, hanem szándékos „elhallgatása” az valóságnak, hogy például a pályázatnál ne látszanak a hiányok, nem teljesítések, illetve követelések?**

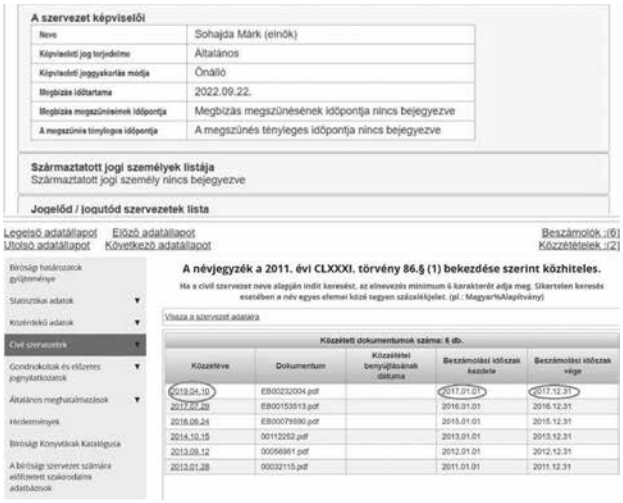

A szervezet képviselői

Neve	Sohajda Márk (elnök)
Képviseleti jog terjedelme	Általános
Képviseleti joggyakorlás módja	Önálló
Megbízás időtartama	2022.09.22.
Megbízás megszűnésének időpontja	Megbízás megszűnésének időpontja nincs bejegyezve
A megszűnés tényleges időpontja	A megszűnés tényleges időpontja nincs bejegyezve

Származtatott jogi személyek listája
Származtatott jogi személy nincs bejegyezve

Jogelőd / jogutód szervezetek lista

Legelső adatállapot | Előző adatállapot | Beszámolók :(6)
Utolsó adatállapot | Következő adatállapot | Közzétételek :(2)

Bírósági határozatok gyűjteménye
Statisztikai adatok
Közérdekű adatok
Civil szervezetek
Gondnokságok és előzetes jognyilatkozatok
Általános meghatalmazások
Hirdetmények
Bírósági Könyvtárak Katalógusa
A bíróság szervezet számára előfizetett szakirodalmi adatbázisok

A névjegyzék a 2011. évi CLXXXI. törvény 86.§ (1) bekezdése szerint közhiteles.
Ha a civil szervezet neve alapján indít keresést, az elnevezés minimum 6 karakterét adja meg. Sikertelen keresés esetében a név egyes elemei közé tegyen szóközöket. (pl.: Magyar%Alapítvány)

Vissza a szervezet adatlaphoz

Közzétett dokumentumok száma: 6 db.

Közzététel	Dokumentum	Közzététel benyújtásának dátuma	Beszámolási időszak kezdete	Beszámolási időszak vége
2019.04.10	EB00232004.pdf		2017.01.01	2017.12.31
2017.07.29	EB00153513.pdf		2016.01.01	2016.12.31
2016.06.24	EB00079890.pdf		2015.01.01	2015.12.31
2014.10.15	00112252.pdf		2013.01.01	2013.12.31
2013.09.12	00056961.pdf		2012.01.01	2012.12.31
2013.01.28	00032115.pdf		2011.01.01	2011.12.31

• **Az Önkormányzat illetékes bizottsága, melyet Szabóné Irházi Zsuzsa vezet – akinek a férje érdekelt a Kinizsinél – utána nézett a pénzügyi beszámolónak a bíróság oldalán, mielőtt a szervezet támogatását javasolta? Igen? És annak ellenére megszavazta a támogatást, hogy nem átlátható a 2018-as pénzügyi helyzet? Nem nézett utána? Ebben az esetben szakmaiatlan és felelőtlen döntésről beszélhetünk, vagy esetleg elfogultságról?**

Bízom benne, hogy lesznek olyan képviselők, akik a feltett kérdésekkel kapcsolatban megkeresik a választ, ha kell, jogi eszközökkel kikényszerítik az igazságot!

K.Zs.B.T.

A helyi kultúra ügyének (le) ápolása...

A nagykőrösi Önkormányzati Hírek interjút közölt **L. Simon László** fideszes országgyűlési képviselővel, a Magyar Országgyűlés Kulturális Bizottságának alelnökével, aki a 14. Kárpát-medencei Magyar Középiskolai Arany János Balladamondó Versenyt beharangozó múzeumi sajtótájékoztató apropóján – mint leendő zsűritag – járt a városban.

Az obszcén verseiről is ismert politikus, akit néhai dr. Simon Ferenc révén családi kapcsolatok is kötik a városhoz, azt találta mondani az őt faggató Horváth Tibornak, hogy *„a nagykőrösi városvezetésnek azt az elkötelezettségét és törekvését, hogy a magyar és a helyi kultúra ügyét ápolja, gondozza, azt nagyon sokra értékelem és örülök annak, hogy az elmúlt években gyakran lehettem színvonalas programoknak a részese”.*

Hogy melyek voltak ezek az általa színvonalasnak ítélt programok, arról nem beszélt bővebben a képviselő, ám a mondatainak adott némi pikantériát, hogy pont azon a helyen hangoztak el, amely nem biztos, hogy a Czira-féle városvezetés helyi kultúra ügye iránti elkötelezettségét mutatja. Ugyanis az Arany János Múzeum a jelenlegi városvezetés hathatós közreműködésével épült le, és minősítették vissza Arany János Közérdekű Muzeális Gyűjteménnyé. Igaz, hogy az épület megújult, az Arany-évforduló okán majd egymilliárd forintot költöttek rá, ám a szakemberek elbocsájtásával nem csak a neve változott, hanem a tudományos munka és ebből adódóan a szakmai elismertsége is minimálisra csökkent.

Ugyancsak Czira Szabolcs nevéhez fűződik a Helmeczi utcai iskolamúzeum felszámolása is, amely gyűjtemény a maga nemében egyedülálló – volt.

Súlyos a helyzet a város másik kulturális intézményénél is, hiszen **a levéltárat nem leépíteni akarják, hanem egyszerűen egy tollvonással megszüntetni.** Cziráékat szemmel láthatóan egyáltalán nem érdekli az a szellemi érték, ami a levéltár falai között található, könnyedén válnának meg Nagykőrös több évszázados múltjának dokumentumaitól, amely – ha az elképzelés valóra válik – ezentúl Budapesten lesz hozzáférhető.

könyvelő

Körtvélyesinek már nem fontos a Vitéz utcai „fejlesztés”?

Tavaly augusztus 30-án Körtvélyesi Attila alpolgármester, helyi Fidesz elnök és Szilágyi Csaba, a polgármesteri hivatal műszaki irodájának vezetője egy fényképész kíséretében vonult ki a nagykőrösi Vitéz utcába, hogy értő szemeikkel megszemléljék a Cifrakert hátsó kerítésén létesített kaput.

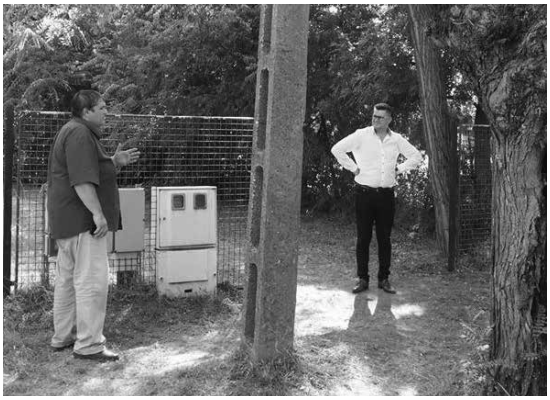

Normális városban, normális alpolgármesterrel egy ilyen feladat nem jár ekkora felhajtással, de mivel Nagykőrösön voltunk, ráadásul választási kampány is volt, így a bolhából elefántot elvet követve csaptak nagy port a kerti kapu körül. Az Önkormányzati Hírek közösségi oldalán alaposan dokumentált *„egyeztetéshez”* fűzött tudósításból megtudhattuk, hogy *„Körtvélyesi Attila intézkedésének eredményeként már újra nyitva van ez a kapu, ottjártunkkor is éppen biciklivel tekertek át rajta”. Természetesen városunk vezetői nem elégedtek meg ennyivel, nem dőltek hátra. Ahogy a Czira-kabinet lelkes tagja, Horváth Tibor írta: „Itt azonban nem állt meg a fejlesztés és a képviselő kezdeményezésére hamarosan szilárd bejáró létesül, így a babakocsival érkezők is sokkal kényelmesebben tudnak a Cifrakertbe jutni. Erről is egyeztetett dr. Körtvélyesi Attila a helyszínen a Polgármesteri Hivatal irodavezetőjével”.*

A nagy Vitéz utcai fontoskodás óta eltelt 5, azaz öt hónap. Igaz, közben lezajlott a választás, Körtvélyesiből újra alpolgármestert csinált a Fidesz havi 720 ezres jövedelemmel, így már nem is annyira meglepő, hogy a beígért „fejlesztésből” semmi sem lett.

könyvelő

Jakab Péter a Jobbik elnöke

Jakab Pétert választották a Jobbik elnökévé a párt tisztújító kongresszusán. Az országgyűlési frakció vezetője ellenjelölt nélkül nyerte a megmérettetést.

„Orbán Viktornak rémálom, nektek pedig bajtárs” - ezzel kezdte megválasztása előtti beszédét Jakab Péter, aki azt ígérte, hogy Magyarországon a leghangosabban fogja védeni az elnyomottakat, a magyar munkavállalókat a korrupt, multibarát rendszerrel szemben.

Mint köztudott, Jakab Péter kiemelten fontosnak tartja az ellenzéki összefogást!

K.Zs.B.T.

LAKOSSÁGI FÓRUM

Tisztelt Választó Polgáraink !
A Demokratikus Koalíció 12. Választó kerületének Vezetése nevében
MEGHÍVUNK
Dr. Czinege Imre választókerületi elnök Fórumára
Helyszín: Nagykőrös Kossuth u.18 (Metesz)
Időpont: 2020. Január 31. 17 óra.
Minden érdeklődőt szeretettel várunk !

Elindult az MSZP konzultációja az európai minimálbérről

Az Európai Bizottság bejelentette, hogy konzultációt indítanak az európai minimálbérről. A munkaadókat és a szakszervezeteket kérdezi arról, hogy szerintük szükség van-e a bérezés alapvető feltételeinek szabályozására.

Az MSZP üdvözli ezt a kezdeményezést, mert ezzel közelebb került az általunk és az európai szocialisták által követelt szociális Európa megvalósítása. Ugyanakkor mi ezt a konzultációt egy lépéssel közelebb vinnénk a dolgozókhoz. Úgy gondoljuk, hogy közvetlenül a munkavállalókat kell megkérdezni, hogy mit gondolnak a fizetésekről, hiszen ma Magyarországon több mint 1 millió ember dolgozik 107 ezer forintos minimálbérért.

Az online felületen elérhető kérdőív kitöltésével mindenki elmondhatja véleményét az európai minimálbérre vonatkozó kezdeményezésről. Az eredményeket pedig az Európai Bizottságnak és a magyar kormánynak is eljuttatjuk, és egy cselekvési tervet is be fogunk nyújtani, mert fel kell zárkóztatni a legkisebb fizetéseket, ezért a minimálbér radikális emelésére van szükség. Baloldali pártként úgy gondoljuk, hogy a magyar dolgozók magasabb életszínvonalat és fizetéseket érdemelnek. Ezért akarjuk, hogy megvalósuljon a szociális Európa, amely javítaná az emberek hétköznapi jólétét, életkörülményeit. És ezért támogatjuk az európai minimálbér bevezetését.

Az internetes kérdőív az alábbi linken érhető el: https://mszp.hu/minimalber

László Ferenc,
az MSZP nagykőrösi elnöke

Csőd szélén a KÖVA, újabb mentőövet dobott az önkormányzat

Továbbra is súlyos anyagi gondokkal küzd a nagykőrösi önkormányzat 100 százalékos tulajdonában álló KÖVA-KOM Nonprofit Zrt. A csőd szélén egyensúlyozó vállalat az elmúlt évekhez hasonlóan 2019 végén is 30 millió forintos tagi kölcsönt kért és kapott a tulajdonos önkormányzattól. A képviselő-testület múlt évi utolsó ülésén

döntött a pénzügyi mentőövről, zárt ülésen, a nyilvánosság kizárásával. Igaz, hogy a sajtó nem lehetett jelen a kölcsönről szóló napirend tárgyalásakor, így arról nem tudunk írni, hogy ott mi hangzott el, arról viszont be tudunk számolni, hogy a kölcsönre továbbra is a hulladékszállítás miatt volt szükség.

Mint ismeretes, az Orbán-kormány – utólag nem túlzás átgondolatlannak nevezni a döntést – államosította a szemétszállítást, és létrehozta az NHKV Nemzeti Hulladékgazdálkodási Koordináló és Vagyonkezelő Zrt-t, amelyet a médiából csak kukaholdingként ismerhetünk. Ez a szervezet bízta meg a Duna-Tisza közi Hulladékkezelő Nonprofit Kft-t (DTKH) Nagykőrös esetében is a szemétszállítással. A DTKH pedig visszajutott a KÖVA-hoz, a város cégével, mint alvállalkozóval végezteti el a munkát. Lapunk információi szerint a DTKH múlt év november közepén már több mint 86 millió forinttal tartozott a KÖVA-nak. Úgy tudjuk, hogy DTKH sem önszántukból halmozza a kintlévőséget, nekik az állam, azaz a kukaholding tartozik.

A DTKH helyzete nem csak Nagykőrösön okoz problémát. Néhány hete számolt be a sajtó arról, hogy a 20 ezer lakosú **Gyömrő városüzemeltető cégének kilenc hónapja nem fizet a DTKH és immáron a tartozása elérte a 70 millió forintot. Nagykőrössel ellentétben határozottabban álltak ki az érdekeikért, a rengeteg kérés, könyörgés után ügyvédi levélben követelték a tartozás kifizetését. Ezután a DTKH kérésére megállapodtak abban, hogy 2020 május végéig több részletben fizetik ki a tartozásukat.** A cég ügyvezetője szerint az első részlet december 31-ig volt esedékes, de már ezt sem fizették ki. A DTKH az állam felé mutogat, mondván, őket pedig a kukaholding nem fizeti ki.

Mivel a gyömrői cég nem tudja tovább ingyen elvégezni a szemétszállítási feladatot, ezért várnak még néhány napot, és ha a DTKH nem kezdi meg a felhalmozott tartozása törlesztését, csődeljárást fognak kezdeményezni a közszolgáltató ellen. Hogy jelenleg hol áll az ügy, arról nincs információnk.

Nagykőrös és Gyömrő esete is azt mutatja, hogy rendszerszintű problémával állunk szemben, és valószínűleg a többi település felé is halmozott fel tartozást a DTKH. A helyzet kialakulásáért az Orbán-kormány elhibázott központosító politikája a felelős, így nem csoda, ha Czira Szabolcsnak nem volt bátorsága nyilvános ülésen tárgyalni a tagi kölcsönről szóló napirendet.

könyvelő

Szexuális erőszak áldozata egy jászkarajenői kislány

Jászkarajenőn járt az RTL Klub forgatócsoportja január 23-án. Az esti Híradóban bemutatott riportban egy kitakart arcú apa mesélte el, hogy 11 éves kislánya egy közösségi oldalon megismerkedett egy férfival, akit az egyik ismerőse ismerősének vélt. A szóban forgó

férfi rávette a gyereket, hogy meztelen képeket küldjön neki magáról, majd megzsarolta a kislányt. A lány – miután rájött, hogy butaságot csinált – szólt az édesapjának, aki a rendőrséghez fordult. Ám a hatóság nem intézkedett, fél év eltelt, és bár lehet tudni, hogy ki az elkövető, az illető még ma is szabadlábon van. A kislány pedig a félelem fogságában él.

Az apa azt mondta, már megbánta, hogy a rendőrségtől kért segítséget. A késlekedés oka valószínűleg a bürokrácia lehetett: a tiszakécskei rendőrök Ceglédre passzolták az ügyet, onnan pedig Kecskemétre továbbították. Majd innen vissza Tiszakécskére. Végül a Pest megyei rendőrség indított nyomozást szexuális erőszak bűntette miatt. A riportból nem derült ki, hogy Tiszakécske miként került a képbe, így csak valószínűsíthetjük, hogy a gyanúsított ott lakik.

A Híradónak nyilatkozott a rendőrség szóvivője is, aki elmondta, hogy a késlekedés miatt az országos rendőrfőkapitány bűnügyi helyettese vizsgálatot indított, aminek az eredményéről az édesapát rövid időn belül tájékoztatni fogják. Hozzátette: mindent megtesznek azért, hogy az eljárás rendőri szakasza minél hamarabb lezáruljon.

tudósítónktól

Zöldfelületek gondozása

Ványiné Sebestyén Márta, a Nagykőrösi Szolgáltató Központ (NSZK) vezetője elkészítette beszámolóját a város parkjaival, zöldfelületeivel kapcsolatos 2019. évi feladatvállalásáról.

Az NSZK kertészeti csoportja 13 fő közalkalmazottal látta el az önkormányzati határozatban foglalt feladatokat. Közfoglalkoztatottakat is bevontak a munkába, 2018. március 1. – 2019. február 28. közötti időszakban 21 főt, a 2019. március 1. – 2020. február 29. közötti időszakban 16 fő. A tárgyi és személyi feltételek rendelkezésre álltak, melyhez a pénzügyi fedezet a költségvetésben biztosított volt.

Nagykőrösön a zöldfelületeket különböző osztályú fokozatba sorolták elhelyezkedésük és növényborítottságuk alapján. Az összes kezelendő felület 70 százaléka belterület, 30 százaléka külterület. Az NSZK felel a városban található játszóterekért is. Karbantartásukat terv szerint végzik, a játszótéri eszközök biztonságáról szóló rendelet alapján érvényes ellenőrzési jegyzőkönyvvel rendelkeznek. 2019-ben szándékos rongálás, illetve károkozás miatt rendőrségi feljelentésre nem került sor.

Feladatuk volt a kiszáradt fák pótlása, gyommentesítés, advent idején a városdíszítés, valamint a leglátványosabb, a köztéri virágültetés. Az elmúlt évben 10400 db ibolyát, 10750 db hagymás növényt (tulipán, jácint, nárcisz), 14720 db egynyári növény és 839 db évelő/fa.

Az utcabútorok karbantartása is az NSZK feladata. 42 db padot újítottak fel, valamint 6 db kandeláber burkolatát cserélték ki.

tudósítónktól

Rékasi Károly: „Köszönöm, hogy ennyien segítettek a figyelmükkel!”
Teltházas irodalmi előadás Abonyban a Kultúra Napján

Gyönyörű irodalmi esttel ünnepelték az abonyi művelődési házban a Magyar Kultúra Napját január 25-én. Először Simon Szabina intézményvezető köszöntötte a megjelenteket, majd átadta a színpadot a fellépő művésznek.

Rékasi Károly *„Szerelmem, Erdély”* című előadása Wass Albert hányattatott sorsú életén keresztül mutatta be az emigrációra kényszerült magyarságot, illetve reflektált a magyar értékek fontosságára.

– Nem ez az első irodalmi est az életemben – magyarázta a színész. *– Sok-sok évvel ezelőtt Koltay Gábor egy szabadságnapi emlékműsort rendezett Gödöllőn, amelyet élő adásban is közvetített a média. Mindig egy-egy személyre építette az irodalmi anyagot. Abban az esztendőben épp Wass Albert munkáira helyezte a hangsúlyt. Először tőle kaptam Wass Albert vers- és regény részleteket. A műsort követően többen megállítottak az utcán, hogy milyen jó, hogy Wass Albert műveit már a TV-ben is lehet hallani. Ezért kezdtem el mélyrehatóbban foglalkozni a személyével. Kicsoda ő? Akkoriban téma volt az újságokban, hogy nagyon sok településen nem engedtek Wass Albert szobrot felállítani, emléktáblát elhelyezni. Elkezdett foglalkoztatni, hogy kicsoda az az ember, akit egyesek a legnagyobbak között emlegetnek, mások pedig a porba akarnak taposni. Koltay Gábor a gödöllői rendezvény után kért fel az* „Adjátok vissza a hegyeimet!” *(2007) című film szerepére, amit Erdélyben forgattunk. Mesebeli érzés volt az a jónéhány nap, amit ott töltöttünk. Utána nagyon hiányzott az ott tapasztalt érzés, a gondolatiság, amit magamba szívhattam. A kész film járta az országot, én otthon ültem, ezért megkértem Gábort, hogy segítsen nekem, mert találkozni szeretnék a nézőkkel. Arra kértem, hogy állítson össze nekem ebből az anyagból egy irodalmi estet.*

A „Szerelmem, Erdély” cselekménye Wass Albert műveire, verseire, az életében jelentős szerepet játszott asszonyokhoz írt leveleire támaszkodik. Ezeken keresztül bontakozik ki nem csupán az élete, hanem az emigrált magyarság szomorúsága is.

– Nagyon könnyű azonosulni, közös hangot találni az írott anyag és a saját életem között – taglalta Rékasi Károly. *– Az emberek iránti figyelem, törődés, a segíteni akarás jellemez engem is. Nem okoz nehézséget megélni ezt az egy órát. Ha akarjuk, nevezhetjük monodrámának, bár én inkább a „jó érzés és a jól érzés hatvan percének” nevezem, hiszen már több mint kétszáz előadás felett tartok, de még mindig hallatlanul élvezem, és mindig tud nekem valami újat adni.*

A *„Szerelmem Erdély”* az idén százéves trianoni békeszerződés miatt igencsak aktuális is.

– Volt egy ember, aki oszlopot épített az ő Istenének – áll az egyik versben. Elment abba az országba (Amerikai Egyesült Államok)*, ahol a véleménye szerint az úgynevezett demokrácia a leginkább tetten érhető. Ez az ember megpróbált oszlopot építeni az Ő Istenének, oszlopot építeni a magyarságtudatnak. Ennél tisztábban nem is lehetne megfogalmazni valaminek az elvesztését, valaminek a hiányát, a valamiért való küzdést, mint ahogy azt a Wass Albert életműből olvashatjuk. Hiszen, ha valaki igazán érintett volt Trianonban, az ő volt. Az emigráció hosszú-hosszú éveiben, az utolsó pillanatig kitartott a saját elképzelése mellett, a segítő szándéka mellett. Az ő esetében nem kell magyarázni, nem kell melléje gyártani gondolatokat. Feketén-fehéren, a „kétszer-kettő négy” tisztaságával minden tökéletesen ott van a munkásságában.*

A gondolatok értő és érző szívekre találtak az estén. Rékasi Károlyt óriási vastappal jutalmazta a közönség. A színész meghatottan nyilatkozott erről.

– Elképesztő érzés volt megérkezni Abonyba, meglátni a művelődési ház ablakában azt a plakátot, amely meghívta erre az eseményre az embereket. Már abban láttam a törődést és az odafigyelést. Csodálatos érzés volt látni azt a figyelmet, amit ez a teltházas közönség adott nekem – mert itt én kaptam tőlük. Óriási érzés volt a pisszenéstelen figyelem. Hatalmas a különbség a „kuka csend” és a „figyelő csend” között. Abonyban kizárólag csak ezt az utóbbit lehetett érezni. Egy előadó számára, aki a színpadon áll, ez egy hallatlanul nagy erő, amely sugárzik fölfelé, és egy másik szférába emel föl az előadást is. Nem csak azt köszönöm, hogy ennyien megtiszteltek a jelenlétükkel, hanem azt is, hogy ennyien segítettek a figyelmükkel. A közönséggel együtt született meg ez az előadás.

Jandácsik Pál

Relevé sikerek

Január 25-26-án tizenhetedik alkalommal rendezték meg Budapesten, a pesterzsébeti Csili Művelődési Központban az AMITA DANCE JAM Országos Táncversenyt, amelyen idén is részt vettek a nagykőrösi Relevé TSE fiataljai is. A kőrösi táncosok az erős mezőnyben nagyszerűen szerepeltek: a Junior csoport arany, a Junior Plusz csoport bronz, a Relevé Klub csoport bronz, illetve arany, az Exotic csoport pedig bronz fokozatot ért el.

A relevések következő megmérettetése a Magyar Látványtánc Sportszövetség tavaszi versenye lesz.

tudósítónktól

Krémes csirke leves

Hozzávalók:

A rántáshoz:

- 2 ek olaj
- 2 ek vaj
- 4 ek finomliszt
- 250 ml csirkealaplé

A leveshez:

- 4 ek olaj
- 2 répa
- 1 fehérrépa
- 1 kisebb zeller
- 2 szál szárzeller
- 1 közepes vöröshagyma
- 2 gerezd fokhagyma
- 1 marék borsó
- 1 l csirkealaplé
- 80 ml száraz fehérbor
- 8 dl tejszín
- 1 ek aprított petrezselyemzöld
- 3 babérlevél
- 1/2 ek kurkuma (el is maradhat)
- 1/2 tk füstölt fűszerpaprika (el is maradhat)
- 1/4 tk chilipehely (el is maradhat)
- 1 csirkemell

Elkészítés:

A zöldségeket hámozzuk meg és szeleteljük fel. A húst mossuk meg, töröljük meg, majd azt is kockázzuk fel.

Az olajat forrósítsuk fel egy edényben, majd fehéredésig pirítsuk rajta a húst. Ha a hús kifehéredett, akkor szedjük ki.

Ha kell, akkor pótoljuk a zsiradékot, majd tegyük rá a hagymát és dinszteljük meg. Ha már színesedik, akkor adjuk hozzá a többi zöldséget és pirítsuk együtt pár percig. Legutoljára tegyük hozzá a fokhagymát és kicsit pirítsuk azzal is.

Öntsük fel az alaplével és a borral, majd adjuk hozzá a húst és főzzük félig puhára.

A rántáshoz kezdjük el melegíteni az olajat, majd adjuk hozzá a vajat és hevítsük fel. Szórjuk bele a lisztet és 1-2 percig pirítsuk, majd öntsük fel a langyos alaplével és főzzük sűrűre.

A félkész leveshez adjuk hozzá a borsót, majd forraljuk fel. Ekkor adjuk hozzá a rántást is és keverjük el csomómentesre. Tegyük hozzá a fűszereket, majd fedővel fedjük le.

Gyakran kevergetve főzzük puhára az egészet. Ha minden puha, akkor öntsük fel a tejszínnel és forraljuk össze.

Petrezselyemmel és parmezánnal megszórva, forrón tálaljuk.

Jó étvágyat!

E heti rejtvényünk II. Józseffel kapcsolatos.

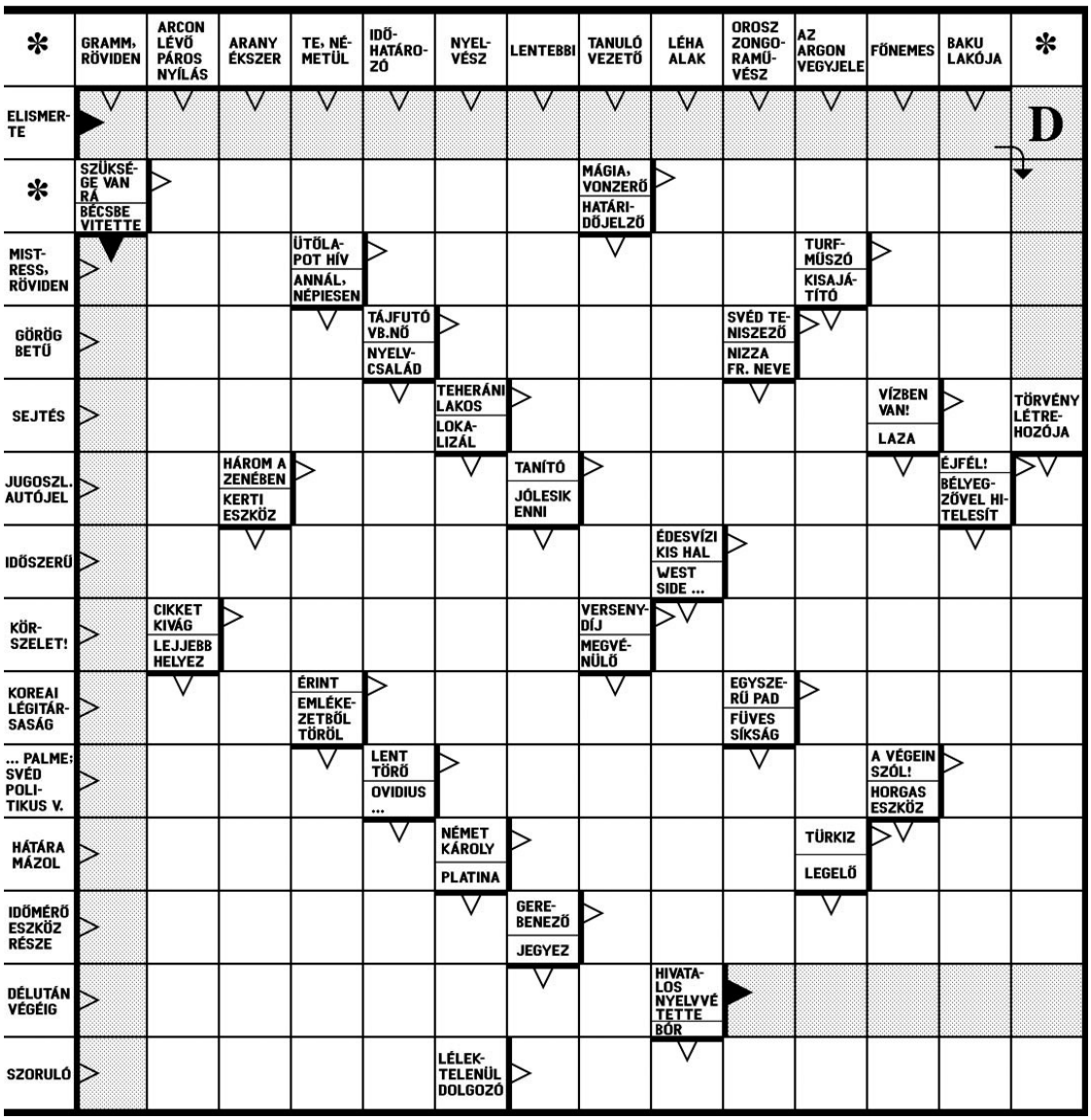

HOROSZKÓP

KOS 03. 21 - 04. 20.

Mélyre ható változtatásokat hajtanál végre az életedben. Ez igaz lehet az életmódodra, valamint a kapcsolataidat is átalakítanád. Úgy érzed, hogy kötött a napirended, és az időt is kevesled, amit magadra fordíthatsz. Érdemes eldöntened, hogy legalább heti egy alkalommal egy fél napot magadra szánsz, és ezt kedved szerint használod fel.

BIKA 04. 21 - 05. 20.

Nem célszerű a következő napokat sok és nehéz munkával töltened. Ha teheted, akkor inkább pihenj néhány napot, és foglalkozz olyan tevékenységekkel, amelyek valóban kikapcsolnak. Egyszerűen csak élvezd az élet hétköznapi örömeit, és már ez is elég lehet ahhoz, hogy érzelmileg feltöltődj.

IKREK 05. 21 - 06. 21.

Könnyedén elérheted a céljaidat, erő sugárzik belőled. Használd ki ezt, ha egyeztetnivalód akad a főnököddel, de üzleti tárgyalásaid során is sikert hozhat az energikusságod. Ha elgondolkodsz a céljaidon, terveiden, akkor magadnak segítesz, rendszerezheted a tennivalóidat.

RÁK 06. 22 - 07. 22.

Megláthatod, hogy kapcsolataid mit jelentenek. A munkahelyeden remekül tudsz együtt dolgozni munkatársaiddal, és pontosan tudod, hogy neked mi a dolgod a hétköznapokban. Jól fésülöd össze a szálakat, így alkalmas lehetsz arra, hogy felvállald a munka megszervezését.

OROSZLÁN 07. 23 - 08. 23.

Fontos, hogy végiggondold a kapcsolataidat, különös tekintettel a legfontosabb emberi viszonyaidra. Ez sokat segít majd abban, hogy rendbe tedd magadban a kérdést, hogy kitől, mit várhatsz, Te mit nyújthatsz. A munkahelyeden, remekül tudsz együtt dolgozni munkatársaiddal, pontosan tudod, hogy neked mi a dolgod.

SZŰZ 08. 24 - 09. 23.

Általában nem vagy túl szenvedélyes típus, - cselekedeteidet inkább a józan ész vezérli. Félsz az intenzív érzelmektől, ezek bizonytalan terepet jelenthetnek számodra. Most szembesülhetsz a legmélyebb indulataiddal, érzelmeiddel, melyek uralják az életedet. Nem zavar az érzékenységed, megpróbálod bölcsen kezelni az indulataidat.

MÉRLEG 09. 24 - 10. 23.

Sok munkád lehet, és ez többlet megterhelést jelent számodra. Előfordulhat, hogy olyan munkákat is kapsz a feletteseidtől, amelyeket nem is neked kellene elvégezned. Tulajdonképpen örülsz, hogy bíznak benned, és számítanak rá, - higgadtan, célszerűen állsz hozzá a feladataidhoz.

SKORPIÓ 10. 24 - 11. 22.

Minden vágyad, hogy irányíts másokat, és urald a helyzeteket, amelyekkel a hétköznapok során szembesülsz. Ezt az irányítási vágyadat most úgy szeretnéd megvalósítani, hogy szabályokat alkotsz, amelyek a Te nézetedet tükrözik. Közben könnyen elfelejted, hogy mások más elvek szerint működnek, és más szabályokat tartanak helyénvalónak.

NYILAS 11. 23 - 12. 21.

Vágysz rá, hogy elvonulj a világtól, és az így nyert időt arra használod fel, hogy önmagaddal törődj. Akár a szellemi elmélyülésre is sokkal nagyobb igényed lehet, elmerülhetsz különleges témákban. Jobban vágysz arra, hogy kényeztethesd magad, és ebben akár egy aromaterápiás fürdő is segíthet, ami ellazít.

BAK 12. 22 - 01. 20.

Titokzatos hangulatba kerülsz, kevesebbet árulsz el magadról, mint máskor. Lehet, hogy nagy igényed támad arra is, hogy egyedül lehess, és végre egy kis levegőhöz juthass. Szerencsére ezt az igényedet támogatják. Megértik, hogy időre van szükséged, nem kell erőszakos módon érvényesítened a vágyadat, hogy befelé fordulhass.

VÍZÖNTŐ 01. 21 - 02. 19.

Érdemes kibontakoztatnod kellemes emberi tulajdonságaidat, és ebbe beletartozik a kedvesség is. Akár tudatosan is megteheted, hogy jobban odafigyelsz másokra, és gesztusokat teszel azok felé, akik fontosak neked.

HALAK 02. 20 - 03. 20.

Életed az örömteli kapcsolatokról szólhat, és ebbe még az is belefér, hogy új lehetőségeket is kapsz, új barátságokra, vagy éppen új szerelemre. A flört szenvedélyes lesz, és egyben sok tanulságot hordoz majd számodra. Ha meglévő, régi kapcsolatban élsz, akkor érdemes egy kis temperamentumot vinni bele, fontos, hogy megéld a tüzes energiákat is.

Nagykőrös és térsége hiteles hírforrása!
HETI HÍREK Online

Korszerű működéssel és kibővített tartalommal várjuk olvasóinkat a jól ismert webcímen:

www.hetihirek.hu

Nagykőrös és térsége hiteles hírforrása!

Hirdetésekkel kapcsolatban érdeklődjön szerkesztőségünknél!

Bejössz, bejöhet!

2020-01-10

Egy házaspár, aki 2 millió angol fontot nyert a lottón, pár nappal a nyereményt követően tudta meg, hogy tinédzser fiúk kigyógyult a rákból: „Minden álmunk valóra vált." – nyilatkozták.

John és Allison McDonald mind a hat nyerőszámot eltalálták a december 18-i Lotto sorsoláson, így 2 millió angol fontot, tehát úgy 780 millió forintot nyertek.

Három nappal később megkapták a hírt, hogy 15 éves fiúk, Ewan az egész éves kezelést követően kigyógyult a rákból. Ewan-t non-Hodgin lymphomával diagnosztizálták 2018 májusában, és kemoterápiás kezelést kapott. Hat kemoterápiás kurzuson vett részt Newcastle-ben, ami azt is jelentette, hogy ő és Allison hetekre kénytelen volt otthonától, Stockton-on-Tees-től távol lenni. A legutóbbi vizsgálatok eredményét pár nappal karácsony előttre várták, és ugyan látták, hogy javul a fiú állapota, mégis féltek, hogy valami rossz hírt kapnak.

"Olyan az, mintha az összes életre szóló álmunk valóra vált volna három nap leforgása alatt. Micsoda kezdés ez a 2020-as évre. Mindig mindenki arról álmodik, hogy karácsonyra nyer a lottón, és arról beszél, hogy ez milyen fantasztikus lenne, de Allison és én soha nem hittük, hogy ez velünk megtörténhet – és mégis." – nyilatkozta John. „És aztán megkapni a hírt, hogy Ewan legutóbbi leletei teljesen tiszták, ez aztán tényleg igazán fantasztikus. Annyira hálásak vagyunk."

John elmesélte, hogy akkor ellenőrizte a szelvényt, mikor egy kis teaszünetet tartott munka közben. „Egyből láttam, hogy két számot eltaláltam, azt gondoltam nagyszerű, nyertem egy Lucky Dip-et. Aztán rájöttem, hogy három számom egyezik, és a fellegekben jártam – azt gondoltam, csinálhatunk valami jó kis programot a családdal a hétvégén. Aztán tovább ellenőriztem, és rájöttem, hogy mind a hatot eltaláltam, és teljesen sokkos állapotba kerültem." – mesélte. „A lábaim remegtek, miközben felhívtam a Camelot lottótársaságot, hogy ellenőrizzem, hogy amit látok, tényleg igaz."

A szerencsét hozó számok a 13, 15, 36, 44, 50 és 56 voltak.

A férfi a nyeremény átvételét követő sajtótájékoztatón elmesélte, hogy ezután felhívta a feleségét, aki éppen fogorvosnál volt. Allison egyszer csak látta, hogy van egy nem fogadott hívása. „Arra gondoltam: 'Te jó ég, miért hív vajon?! Valami baj van, valami borzasztó történt, biztos valami baj van Ewannal.' Dehogy gondoltam arra, mikor visszahívtam, hogy azt fogja mondani, hogy megnyertük a Lotto jackpotját!"

"Fantasztikus, hogy ez a nyeremény, nem csak pénzügyi biztonságot ad, hogy vegyünk egy új házat, de időt is. Most mindketten megengedhetjük magunknak, hogy abbahagyjuk a munkát, és időnket a családunkkal töltjük, emlékeket szerzünk, olyasmiket, amiről eddig csak álmodoztunk."

A házaspárnak három gyermeke és három unokája is van.

A 62 éves John, aki biztonsági tisztviselőként gyakran heti 70 órát dolgozott, és a 49 éves, látszerészként dolgozó Allison is felmondott a munkahelyén. „Ez a világ legfantasztikusabb érzése." – nyilatkozta Allison.

Egy kis kaszinó történet, a múlt év végéről.

Egy játékos azt állítja, hogy egy birminghami kaszinó azért tiltotta ki, mert 16 hónapon át folyamatosan nyert egy általa kidolgozott „verhetetlen" rulett stratégiával.

Balvinder Sambhi elmondása szerint a Broadway Casino a legújabb, ahonnan kitiltották a sorozatos nyerés miatt, amit egy éveken át tökéletesített, általa kidolgozott stratégiának köszönhet. A Broadway Casino-ban ezzel a stratégiával 70.000 fontot, azaz úgy 27 millió forintot nyert 16 hónap alatt.

A férfi elmondása szerint 2018 júniusa óta rendszeresen játszott ezen a helyen, azonban nemrégiben közölték vele, hogy visszavonják a tagságát. Nem ez az első eset... Elmondása szerint tavaly az edgbastoni Rainbow Casino-ból tiltották ki, 2009-ben pedig a Broad Street-en üzemelő Grosvenor Casino-ból. Szerinte minden alkalommal azért, mert folyamatosan nyert. Egyik kaszinó sem nyilatkozott az ügyben, és most a Broadway Casino is megtagadta az újságíróknak való válaszadást.

"2018 júniusa óta 320 nap nyertem, és csak 19-en veszítettem. Körülbelül 70.000 fontot nyertem el a kaszinótól 16 hónap alatt, nagyon kicsi, 200 fontnyi bankroll-lal. Október 10-én kikértem a profilomat, a játékosi számlámat, hogy lássam, mennyit is nyertem. A kaszinó visszautasította a kérésemet." – nyilatkozta dühösen a 48 éves Sambhi.

"Másnap, mikor beléptem a kaszinóba, közölték velem, hogy megvonták a tagságomat. Azt mondtam: kitiltottak, szimplán azért, mert minden nap nyertem a Broadway kaszinóban? Ők pedig nem válaszoltak semmit."

"Huzamos időn keresztül soha nem veszítek a szisztémámmal, és ez nem tetszik a kaszinóknak. Nem akarnak nyerteseket látni a létesítményeikben – csak veszteseket." - mondta Sambhi, aki egyébként egy könyvet is írt a stratégiájáról „Breaking The Roulette Wheel" címmel. „A szakemberek mindig azt mondták, hogy a ruletten való nyerés csak a szerencsétől függ. De én kidolgoztam egy rendszert, ami egyszerű matematikán alapul, és amivel mindig nyerek."

"Egyes napokon keveset nyerek, másokon sokat. Egy nap alatt alig valamivel több mint 4.000 font (1,5 millió forint) volt a legtöbb, amit nyertem eddig. De tény, hogy folyamatosan nyertem, és eddig ez rajtam kívül senkinek sem sikerült még ruletten." Sambhi saját elmondása szerint „jelentős összeget" nyert mióta 2006-ban elkezdett ezzel a szisztémával játszani.

Állítása szerint járt már amsterdami és frankfurti kaszinókban is, ahol a nagytétes asztaloknál észrevétlenül nyerhetett. Denis Dowling, a Broadway Casino ügyvezetője azt mondja, hogy nem nyilatkozhat egy-egy tagjukról, mert ez „üzleti szempontból érzékeny" adatnak minősül. Hozzátette azonban, hogy „Az emberek már 200 éve játszanak rulettet. Ha Mr Sambhi folyamatosan nyerne, nem egy birminghami kaszinóba járna. Már milliomos lenne, és a valahol a világ egy másik részén játszana."

Harminc millió eurót, vagyis több mint 10 milliárd forintot nyert tavaly november végén egy szerencsés magyar az Eurojackpoton. Mivel kitöltötte a Szerencsejáték Zrt. nagynyertes kérdőívét, néhány dolog kiderült a szisztémájáról és arról, mihez kezd a nagy összeggel.

A nyertes a napokban jelentkezett a Szerencsejáték Zrt.-nél, és válaszolt néhány, ilyenkor szokásos kérdésre (a kérdőív kitöltése nem kötelező). Ebből a Blikk beszámolója alapján kiderült, hogy

- vidéken adta fel a nyertes szelvényét, amelyet
- önállóan, saját számok megjelölésével játszott meg.
- Több éve minden héten játszik az Eurojackpoton.
- Korábban még nem nyert nagy összeget.
- Egyetlen rituáléja pedig, hogy mindig ugyanazon a napon adja fel a szelvényét.
- Egy lottózóból értesült arról, hogy nyert, az örömhírről azonnal értesítette házastársát.
- A nyereményt utazásra, autóra, lakásra költi, ad belőle a szűkebb családjának, de jótékonykodni és befektetni is fog, amelyhez pénzügyi befektető segítségét is igénybe veszi.
- Nem hagy fel a lottózással a nagy nyeremény után.

Nekünk most az ötös lottóra kell koncentrálnunk... Szóval, irány a lottózó, mert ha: Bejössz, bejöhet!

NY

HIRDETÉS FELVÉTEL: 06-70/376-3020

APRÓHIRDETÉSEK

INGATLAN

Eladó Nagykőrösön, a Galgóczi K. u. 2. sz. alatti belső házrész. 440 m2 csatorna + fúrott kút + 1 hold tanyatelek a Bánom dűlőben + 800 nöl zártkert. Tel.: 06-30/464-4054 (1)

EGYÉB

Babakocsi, 2 db fotel, 1 db kihúzható kanapé, régi típusú pad, 5 liba eladó. Tel.: 70/977-5434 (1)

TÁRSKERESŐ

55 éves férfi 40-50 év közötti hölgytársat keres. Szeretetre vágyom. Tel.: 53/356-251 (1)

80 éves férfi 70 év körüli, németül beszélő hölgyet keres. Szabó József 76/434-740 (1)

Csibe keltető eladó. 56 éves férfi, 45-55 év közötti barátnőt keres. Tel.: 70/977-5434 (2)

Kereskedelmi célú (vállalkozói) apróhirdetések ára 875 Ft/alkalom, 4 megjelenés esetén 3000 Ft. Keretes részvétnyilvánítás 500 Ft. Befizethető az olvasószolgálaton vagy postai csekken a szerkesztőség címére. A befizetést igazoló csekket kérjük a feladott hirdetés mellé csatolni.

HETI HÍREK **Ingyenes lakossági apró**

Hirdetés szövege: _____

_____

_____

_____ aláírás: _____

Irányár: _____ Érdeklődni: _____

Telefon: _____ **Érvényes: február 04-ig**

AHIRDETÉSI SZELVÉNYT NYOMTATOTT BETŰVEL KÉRJÜK KITÖLTENI

A **Szerda estig** beérkezett hirdetések a keddi számban már megjelennek 2 alkalommal.

Társkereső hirdetést csak jeligével tudjuk megjelentetni.

A megrendelőlapot juttassa el a szerkesztőségbe! Heti Hírek, 2750 Nagykőrös, Kecskeméti út 6.

A hirdetések tartalmáért felelősséget nem vállalunk!.

Emlékezzünk Alföldi Róberttel!

A holokauszt emléknapja (január 27) alkalmából részleteket idézünk Konrád György: Kutató kézben hamu és csontdarabkák című önéletrajzi művéből, melyet megnézhetnek Alföldi Róbert előadásában a művész Facebook oldalán a https://www.facebook.com/alfoldirobert/videos/2634577253442082/ linken.

„Adolf Hitler, a világháborút nézve, vesztes volt, ami viszont a zsidókról szóló álmát illeti, szinte győztesnek tekinthetnénk. Az európai zsidók kétharmadát legyilkolni: ez már komoly teljesítmény. Unokafivéremet és engem leszámítva sikerült gázba-tűzbe tüntetnie valahány iskolatársamat unokahúgaimmal együtt.

Ez talán magyarázza érzelmeimet a valóságos tettesek iránt. A moralista kérdezőktől elfordítom a fejemet, és visszanézve rájuk azt mondom: se bosszú, se megbocsátás. A tetteseknek a saját bűntudatukkal együtt kell élniük. Meddig? Életfogytiglan. A gyilkos holtáig gyilkos marad. Megátkozta önmagát. Akárhogy is próbál felejteni, magyarázkodni, hiába. Ez már vele marad. Egész biográfiánk velünk marad.

A zsidóellenes beszédek radikális végig vitelét erkölcsükké fogadó emberek úgy vélték, hogy nem szabad az emberiesség bűnébe esniük, és hogy nincs kímélet a csecsemőknek sem. Akármilyen kedvesnek látszanak, nem kedvesek, zsidók. Ha az anyjuk nem engedi el a kezüket, akkor megy a babával a zuhanyozóba, és onnan átrakodható a kemencébe. (...) Minek következtében a kisvárosban, ahol gyerekkoromat töltöttem, az átlagos európai arány érvényesült, tizennégyezer lakosból zsidók voltak ezren, megöltek 670-et, visszajött 330, és ezek később több szakaszban maguk mentek el. Úgyhogy ma már nincsen egy sem.

(...) **A magyar parlamentben a képviselők már a háború előtt alaposan megvitatták a témát, a katolikus hercegprímás és a református püspökkar elnöke is elfogadásra ajánlotta a zsidótörvények javaslatát.** Az elsőt követte a második, a harmadik, majd 1944 tavaszán nyomban a német megszállás után pergőtűz sebességgel egyik rendelet után pattogott a másik, behozták az egész lemaradást a német mintától.

(...) Se apa, se anya, már csak mi, gyerekek; így is lehetett élni, de tanácsosnak látszott kisvárosunkból elmenni Budapestre, ahova rokonok is hívtak bennünket. Zsidóknak azonban már tilos volt utazniuk. Hogy mégis mehessünk, egy ismerős, jobboldali ügyvéd közvetítésével, tizenegy éves koromban, szüleim megmaradt és elrejtett pénzével, egy nagyobb ház árával megvesztegettem az illetékes hatóságokat. Elbúcsúztam unokahúgomtól, Verától. Hajnalban elutaztunk a városi futballcsapat középcsatárának, a bátor Kádár Lalónak a kíséretével. Másnap reggel kisvárosunk összes zsidó lakosát elszállították a közeli, nagyváradi gettóba, onnan egy héttel később Auschwitzba, a tizennégy éven aluli gyerekeket pedig, köztük Verát is, gázzal megfojtották és elégették.

A Horthy kormányzó által legitimált kormány egy negyedév alatt deportálta az egész magyar vidéki zsidóságot, közel félmillió embert a határig magyar csendőr-, onnan német SS-kísérettel Auschwitzba.

(...) És mi van ma, hetven év múltán? Mindezekre nem gondolni sok embernek nem sikerül. Láttunk képeket, emlékezünk jelenetekre, elmélkedtünk róla, és mégsem értjük. Elképzelhetetlen, mert **nem lehet elhinni, hogy ezt az eszelős aljasságot különben normális, olykor bizonyára kedves fiatalemberek tették. Ahhoz, hogy tegyék, ahhoz, hogy tenni tudják, az kellett, hogy a foglyot darabnak lássák, hogy az emberszerű lényben ne lássák az embert.** Ahhoz az elméjükben kellett történnie valami elváltozásnak; amit lelki vakulásnak, is nevezhetnénk, aminek következtében a tettes semennyire sem tud azonosulni az áldozattal.

(...) Mesterségem szerint, naponta formázom a mondatokat. Gyerekkori lakóhelyemen, a Berettyóújfalu nevet viselő kisvárosban apai nagyapám segédeivel és inasaival vizeskannát, vödröt és mosófazekat készített a bádogos műhelyében, mielőtt áttért volna a kereskedésre, és a gyári áru viszonteladására. Minden reggel bement a műhelyébe és koraestig dolgozott az emberei társaságában. Ezzel válaszolt mindarra, ami napközben történt, és a vevők igényeire, akik alaposan megvizsgálták a portékáját. **Ahogy a liszt jó volt, amit a búzájukból őröltek, úgy a horganyzott vizeskanna is jó volt, és több volt, mint a tárgy maga, benne volt a nagyapám, ahogy a lisztben benne volt a gazda. Egy zsidó iparos, és egy keresztény földműves elcserélte a munkáját, adták a művüket, amelybe belefeledkeztek, amelyért jót álltak.** A zsidók néhányezer éve szerte a világon ilyen csereviszonyban vannak a környezetükkel. Adták a monoteizmust, a Tórát, a krónikákat, a zsoltárokat és a prófétákat. Az európai keresztények nem mondták, hogy ez az egész nekik nem kell. A zsidó portéka és a zsidó Jézus kellett.

(...)A háború után a helybeli ezer zsidóból háromszázharminc maradt életben, főként a fiatalabb férfiak, akik a magyar hadsereg alá rendelve munkaszolgálatot teljesítettek, és szerencséjük volt, mert egy környékbeli, ismerős volt a parancsnokuk, aki kanyargós menekülő-utakon magát is mentette, őket pedig épségben hazavezette. 1945 nyarán a szüleink hazatértek, és a miénk volt az egyetlen család a kisvárosban, amelyben anya, apa és a két gyermek, mind a négyen életben maradtunk. A budapesti zsidóknak a holokauszt üzemeiben különböző helyeken és formákban körülbelül a felét ölték meg.

(...)Ma már, hetven évvel később, inkább az odavezető út az érdekes, a szótól a tettig, és ami utána van: az előzmény és a következmény, a populista-fasiszta mozgósítás, a diktatúra kiépítése, és az ellenségként való definíció, amelyből ellenségként való determináció is lesz.

A zsidó volt a veszélyesnek mondott másik. **Az egykedvű közöny, ez volt a háború alatt Németország és Európa lelki betegsége.** A többi nép a zsidóirtásban talán lustább volt, és kevésbé elhatározott, mint a németek.

Egy kis átnevelő munkával lehet a baráti szomszédból gyilkos szomszédot is csinálni: a másként való definíció, az elvont ellenségképzés által.

(...)

A tudás: védőoltás. A gyűlölet és a közöny: betegség. A szeretet és az empátia: egészség. Mindannyian választunk."

K.Zs.B.T.

Folyamatos és töretlen siker Dobos Feri háza táján!

Feri idén is sikert – sikerre halmoz. Ahány kiállításon csak elindult galambjaival, mindenhonnan kupával és elismerő oklevéllel tért haza.

Így volt ez a nemrég megrendezett Nagykőrösi és Kakucsi kiállításon is. A taganrogik ismét debütáltak, kiállítás győztes és kiváló galambok is születtek közülük.

Hogy mi lehet Feri folyamatos sikerének titka? Nehéz lenne megmondani. A galambok szeretete mellett párja, Anita segítsége és áldozatos munkája mindenképpen az, ami ezeket a kiváló eredményeket létrehozza.

A kakucsi kiállítás díjátadójára március végén ünnepélyes keretek között kerül majd sor. A kiállítás szezon természetesen még folytatódik, hiszen február elején Cegléden, még február közepén Monoron méretteti meg Feri tubicáit.

Szívből gratulálunk Feri, további eredményes folytatást kívánunk Neked! Nagyon büszkék vagyunk Rád!

Dávid Krisztina
Legyünk Kocsér Jó Gazdái

A MAGYAR KULTÚRA NAPJA Nagykőrösön

Az elmúlt héten számtalan színes programon vehettünk részt, melyek hűen tükrözték kultúránk sokszínűségét. Külön öröm, hogy a rendezvényeken nagykőrösi művészek alkotásait láthattuk, tehetséges kőrösi gyerekek előadásait hallhattuk, továbbá Nagykőröshöz szorosan kötődő író munkásságát is megismerhettük.

Technikák és színek játéka címmel nyílt kiállítás a nagykőrösi Somlyai Péter festőmester műveiből az Arany János Kulturális Központ Rácz József Galériájában január 21-én.

A tárlatot megnyitó Juhász Nándor igazgató elmondta: **Somlyai Péter korábban a Nagykőrösi Konzervgyárban dekoratőrként dolgozott. Munkája folyamán többek között üvegtáblákra Konzerv Jancsi logót festett, amely egy világító doboz tetejére került és szerte Európában hirdette a gyár termékeit.** Ezenkívül a rendezvények plakátjaiért is ő volt a felelős, amelyeket Aranyos Dezsővel együtt készítettek.

Somlyai Péter művészi pályafutásának kezdete az 1970-es évekre tehető, ekkor született meg első műve, amelynek témája egy lány portré volt és szénnel készített. Kedvenc festészeti eszközei az olaj, az akril, és az akvarell. Az elmúlt tíz évben leérettségizett, emellett **online akadémián és esti tagozaton festőművészeti iskolában tanult, ahol kortárs művészektől sajátíthatta el a festészet rejtelmeit. Itt szerezte meg grafikus és festőművész bizonyítványát is, amiért négy évig nagyon keményen dolgozott.** Nagy hatást gyakoroltak rá a realista akadémikus iskola és az impresszionizmus nagy mesterei, de a modern technikák is közel állnak hozzá. Simon M. Veronika festőművész kurzusain is részt vett, ahol speciális festőmester diplomát szerzett. Több mint kétszáz darab festménynyel rendelkezik.

Juhász Nándor szavai után Gyűrű Veronika fuvolaművész, a Weiner Leó művészeti iskola pedagógusa adott rövid műsort. A kiállítás február 14-ig tekinthető meg.

Zsúfolásig megtelt csütörtökön délután a Károli Gáspár Református Egyetem Tanítóképző Főiskolai Karának Gulyás Lajos terme, ahol Platthy Iván Párbeszéd az emberért – Emlékeim az egyházakról és a társadalomról című kötetének bemutatójára került sor.

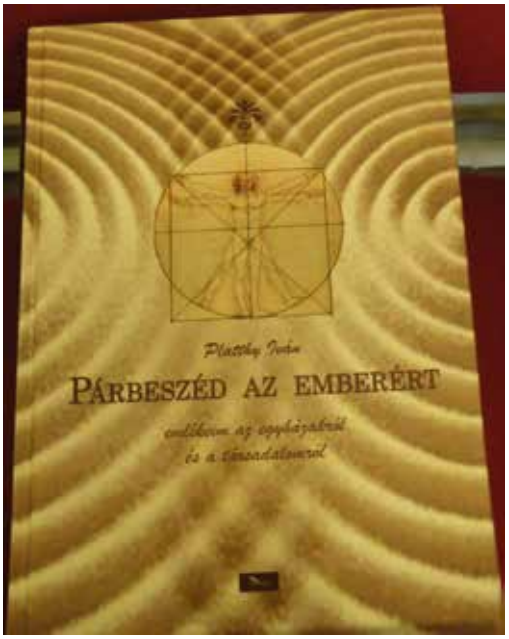

Az alkalmat Dr. Pap Ferenc dékán nyitotta meg, majd a kötetet bemutatta és a beszélgetést vezette Dr. Szabó Attila ny. levéltárigazgató, Dr. Szenczi Árpád főiskolai tanár.

Platthy Iván tanár, nyugalmazott egyházügyi címzetes államtitkár. 1939. február 8-án Budapesten született pedagógus szülők ötödik gyermekeként. Pedagógus pályáját a Pest megyei Táborfalván kezdte. Munkásságát az elmúlt 60 év alatt az emberek szolgálatának szentelte. A részben osztott és osztott alsó és felső tagozatban, majd gimnáziumban végzett tanítást a művelődés irányításában való tevékenykedés váltotta fel különböző államigazgatási szinteken. Beszélgető könyve munkássága utolsó szakaszának emlékeiről és élményeiről szól, elsősorban arról, hogy hogyan lehet segíteni az egyházak társadalomban való szerepvállalását a rendszerváltástól, 1989-től napjainkig.

Csütörtökön 17 órai kezdettel rendezte meg a **Weiner Leo Zeneiskola Alapfokú Művészeti Iskola a már hagyománnyá vált Ünnepi**

hangversenyét, melyen a zenetanárok és a növendékek együtt káprázatták el játékukkal a nagyérdemű közönséget.

Az alkalomnak volt egy különösen is szívet melengető meglepetés pillanata: a Nagykőrösön jól ismert és méltán elismert zongoratanár, **Hartyányi Mária, a mindenki szeretett Pirike nénije a napokban tölti 80. születésnapját, így ebből az alkalmából köszöntötték Őt a zeneiskola tanárai a „Serkenj fel" kezdetű dallal.** A megbecsülésen és a szeretetteljes köszöntésen túl jó példát mutatott a zeneiskola abban is, hogy a magyar kultúra része kell, hogy legyen, a tehetség elismerése és a hála kifejezése.

K.Zs.B.T.

KERESSE A HETI HÍREKET AZ ALÁBBI ELÁRUSÍTÓHELYEKEN!

Nagykőrös

- Toldi Bolt Nagykőrös, Ceglédi u. 7/b
- Papp-féle Újságbolt Nagykőrös, Ceglédi u. 7/b.
- Estike bolt Nagykőrös, Szilágyi u. 1.
- Coop Bolt Gulyás Élelmiszer Nagykőrös, Tormás u. 2.
- Gyöngyi Élelmiszerbolt, Nagykőrös, Achim A. u.1.
- Andybill Kft. Benita Élelmiszer (kis posta mellett) Nagykőrös, Örkényi u.
- Anita Élelmiszerbolt Nagykőrös, Örkényi u. 39.
- Kenyeres Sándorné Coop Élelmiszer Nagykőrös, Zalán u. 39.
- Kókai Market Kft., Nagykőrös, Lyukas hídon túli élelmiszer bolt
- Lottózó (Tibiker bolt) Nagykőrös, Kossuth Lajos u. 67.
- Lord Állateledel Bolt Nagykőrös, Kossuth L.u.
- Szécsény Lajos Nagykőrös, Szolnoki út 135.
- Mini ABC Boros Sándorné Nagykőrös, Szolnoki. U. 3.
- Mini Market Nagykőrös, Szolnoki u. 50.
- Kissné Gorócz Ildikó Zöldség-Gyümölcs Nagykőrös, Szolnoki u. 74.
- Szolnoki úti ABC Kft., Nagykőrös, Szolnoki u. 89.
- Élelmiszerbolt, Nagykőrös, Salamon F. u. 33.
- Garabo 2000 Kft Nagykőrös, Katona J.u. 20/a.
- Kórház Büfé 2750 Nagykőrös, Fáskert u. 1.
- Rations Kis+Kis Kft (Élelmiszer bolt) Nagykőrös, Ady E. u.
- Kis Csemege Élelmiszer Boros Sándorné Nagykőrös, Gát u. 2.
- OMV Benzinkút Nagykőrös, Ceglédi u.
- LOTTÓZÓ Tesco áruház Nagykőrös, Ceglédi út

Abony

- Művelődési Ház Abony, Kálvin u. 1.
- Vida Sándor 2740 Abony, Abonyi L. u. 10/a.
- Peze Pékség, 2740 Abony, Ceglédi u. 1.
- Király Gyuláné 2740 Abony, Kécskei út 26.

Kocsér

- Mini ABC Tóth Pál Kocsér, Kossuth L.u.
- Galgóczi Csemege Kocsér, Szabadság u. 20.
- Vegyes Élelmiszer Szarvas Sándorné Kocsér, Széchenyi u.

Csemő

- Purgyik Ferenc Dohánybolt Csemő, Szent I.u.3.

Toldi Agroszolg kft.
Mezőgazdagi Gépi munkák Szolgáltatása.
2750 Nagykőrös, Csongrádi ut.15.
E-mail: toldiagroszolgkft@gmail.com
Tel. 20/ 94 32 450; 70/ 38 54 180

Toldi Agroszolg

Lájkolj Facebookon!

Kövessen minket a facebookon is!
Számít a véleménye!
www.facebook.com/heti.hirek/